

Öffentliche Finanzen

Das Verzeichnis aller Veröffentlichungen kann beim Bundesamt für Statistik bezogen werden

L = Lieferung der Schweizerischen Statistik (1860–1919)

M = Schweizerische Statistische Mitteilungen (1919–1930)

Q = Statistische Quellenwerke der Schweiz (seit 1930)

B = Beiträge zur schweizerischen Statistik (seit 1930)

Z = Zeitschrift für schweizerische Statistik und Volkswirtschaft, herausgegeben von der Schweizerischen Gesellschaft für Statistik und Volkswirtschaft

* = Veröffentlichungen in besonderer deutscher und französischer Ausgabe

** = Veröffentlichungen nur in deutscher Ausgabe (alle übrigen Veröffentlichungen sind zweisprachig erschienen)

† = Vergriffen

1) = Bearbeitet und herausgegeben vom Bundesamt für Statistik

2) = Bearbeitet von der Eidg. Finanzverwaltung

I. Veröffentlichungen der Eidg. Steuerverwaltung bzw. der Eidg. Finanzverwaltung

Erwerbs- und Vermögenssteuern in den grösseren Gemeinden der Schweiz

1919 M 1920, 1 ¹⁾	1914–1924 M 1925, 7
1920 M 1921, 1 ¹⁾	1925 M 1926, 5
1921 M 1922, 2 ¹⁾	1926 M 1927, 6
1922 M 1923, 5	1927 M 1928, 5
1923 M 1924, 4	1928 M 1929, 2

Steuerbelastung in der Schweiz

1929–1930 Q 8	
1931–1977 Q 19, 26, 42, 64, 67, 74, 81, 89, 93, 95, 99, 107, 136, 147, 156, 174, 187 †, 214 †, 219, 228, 234 †, 244 †, 252, 267, 284, 291, 299, 305, 313, 322, 329, 341, 368, 386, 394, 400, 425, 440 †, 456, 465, 480, 491 †, 542, 558, 568, 589, 612	
1978 Q 629	

Steuerbelastung der Aktiengesellschaften und der Genossenschaften in der Schweiz 1928

M 1929, 5

Steuereinnahmen des Bundes, der Kantone und der Gemeinden

1920 und 1921 M 1924, 3	1928 1930 Q 41
1922 und 1923 M 1926, 3	1931–1933 Q 70
1924 und 1925 M 1928, 6	
1926 und 1927 Q 9 †	

Statistik der I eidgenössischen Kriegsteuer 1916–17

Statistik der neuen ausserordentlichen eidgenössischen Kriegsteuer 1921–1932

Eidg. Krisenabgabe, I–III Periode, Steuerjahre 1934–1939 Q 77, 88, 98

Eidg. Wehropfer 1940 Kantonshefte Q 106, 108–111, 113–122, 124 133 (einsprachig, deutsch, franz. oder ital.) Tabellenband Schweiz Q 135*, Textband Q 141*

Eidg. Wehrsteuer III Periode – Eidg. Wehropfer 1945 Kantonshefte Q 172, 175, 180, 182, 184 186, 188–190, 194, 196, 199 202, 204–212 (einsprachig, deutsch, franz. oder ital.), Tabellenbände Schweiz Q 192*, 195*, 203* Textbände Wehrsteuer Q 223*, Wehropfer Q 226*

Eidg. Wehrsteuer, 4–16 Periode, Steuerjahre 1947–1972 Q 221, 233, 256, 285, 302, 334, 346, 381, 408, 443, 470, 492 564

Eidg. Wehrsteuer, 17 Periode, Steuerjahre 1973–1974 Q 616

Finanzen und Steuern von Bund, Kantonen und Gemeinden

1943 B 13	
1944–1953 B 15, 16, 19, 21, 23, 24, 25, 26, 27	
1953–1966 Q 274, 283, 292, 300, 306, 314, 323, 330, 342, 376, 384, 395, 407	
1966 1971 Q 430, 445, 459, 469, 482, 527	

Öffentliche Finanzen der Schweiz²⁾

1972 1976 Q 546, 560, 572, 594, 615	
1977 Q 630	

Steuer- und finanzstatistische Übersichten (1938–1943) Z**

Steuern der Schweiz, Bern 1939**†

Die Steuern der Schweiz, Basel 1947, 1, 2 und 3 Teil

Die Steuern der Schweiz, Basel ab 1964, 4 Teil

Finanzhaushalt der Kantone 1930–1971 Q 520

Die Finanzen von Bund, Kantonen und Gemeinden 1938–1971 Q 538

Vierzig Jahre Steuern Q 544

II. Veröffentlichungen des Bundesamtes für Statistik

Erhebungen über die Finanzlage im Jahre 1919

M 1920, 9 M 1921, 3

Finanzhaushalt des Bundes

1913, 1920–1922 M 1925, 5*	
1923 und 1924 M 1926, 6	
1925 M 1927, 5	
1913, 1920–1928 Q 5	

Die kantonalen Erbschafts- und Schenkungssteuern 1919

M 1921, 3

Die öffentlichen Ausgaben für die Schweizerstrassen 1931–1935 Q 83

Bundessubventionen

1901–1919 M 1921, 3	1925 M 1927, 2
1901–1921 M 1922, 5	1926 M 1928, 1
1913–1922 M 1924, 2	1927 M 1928, 7
1923–1924 M 1925, 8	

Bundessubventionen und gesetzliche Anteile

1913–1931 Q 25	
1932–1937 Q 53, 61, 69, 76, 80, 86	
1938–1945 Q 105, 138, 155, 193	
1946–1954 Q 213, 220, 229, 231, 238, 248, 259, 273, 286	

Bundessubventionen und Anteile der Kantone an Bundeseinnahmen

1955 1971 Q 294, 298, 304, 311, 321, 327, 338, 358, 380, 388, 397, 414, 433, 447, 458, 473, 486	
-------------------------------------------------------------------------------------------------	--

Steuerbelastung in der Schweiz Charge fiscale en Suisse

1978

Bearbeitet von der Eidgenössischen Steuerverwaltung
Elaboré par l'Administration fédérale des contributions

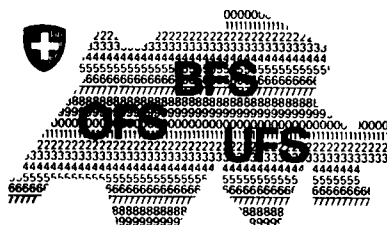

Bundesamt für Statistik
Office fédéral de la statistique
Ufficio federale di statistica
Hallwylstrasse 15, CH 3003 Bern

1979

Fachreihe: Mg 49
Bestell-Nr.: Q 629
Preis: Fr. 13.—

Bundesamt für Statistik

Publikationsdienst
Hallwylstrasse 15
CH 3003 Bern
Telefon 031 / 61 88 36

Série: Mg 49
Numéro de commande: S 629
Prix: Fr. 13.—

Office fédéral de la statistique

Service des publications
Hallwylstrasse 15
CH 3003 Berne
Téléphone 031 / 61 88 36

Inhaltsverzeichnis

	Seite
I. Einkommens- und Vermögenssteuern der natürlichen Personen	
Vorbemerkung	7
A. Steuerbelastung in den Kantonshauptorten	
1a Arbeitseinkommen ¹⁾	9
1b Arbeitseinkommen ²⁾	16
2. Sozialabzüge	19
3. Versicherungsabzüge	23
4. Vermögen	27
5. Gemischtes Einkommen beim Erwerbsfähigen	35
6. Rentner	39
7. Prozentzahlen – Arbeitseinkommen	42
8. Promillezahlen – Vermögen	42
B. Entwicklung der Steuerbelastung	
Erläuterungen	45
9. Arbeitseinkommen	46
10. Vermögen und Vermögensertrag	46
C. Indexziffern der kantonalen Steuerbelastung der natürlichen Personen	
Erläuterungen	48
11. Belastung in 305 Indexgemeinden – Arbeitseinkommen ..	50
12. Belastung in 305 Indexgemeinden – Vermögen	51
13a Kantonsziffern – Belastung des Arbeitseinkommens ¹⁾ ..	64
13b Kantonsziffern – Belastung des Arbeitseinkommens ²⁾ ..	64
14a Kantonsziffern – Indexziffern der Arbeitseinkommensbelastung ¹⁾	66
14b Kantonsziffern – Indexziffern der Arbeitseinkommensbelastung ²⁾	66
15. Kantonsziffern – Belastung des Vermögens	68
16. Kantonsziffern – Indexziffern der Vermögensbelastung ..	68
17. Index der Einkommens- und Vermögensbelastung 1978 ¹⁾	70
18. Index der Einkommens- und Vermögensbelastung 1978 ²⁾	71
II. Ertrags- und Kapitalsteuern von juristischen Personen	
A. Aktiengesellschaften	
Erläuterungen	75
19. Aktiengesellschaft mit 100 000 Fr. Kapital und Reserven	76
20. Aktiengesellschaft mit 1 000 000 Fr. Kapital und Reserven	78
B. Indexziffern der kantonalen Steuerbelastung der Aktiengesellschaften	
Erläuterungen	80
21. Kantonsziffern der verschiedenen Renditetyper einer Aktiengesellschaft	81
22. Einzelindizes und Gesamtindex der Aktiengesellschaften 1978	81
C. Holdinggesellschaften	
23. Holding-Aktiengesellschaft mit 1 000 000 Fr. Kapital und Reserven	82
D. Domizilgesellschaften	
24. Domizilgesellschaft mit 1 000 000 Fr. Kapital und Reserven	83

1) Ohne Berücksichtigung teuerungsbedingter Veränderungen des Einkommens (siehe Vorbemerkung, Seite 7).

2) Mit Berücksichtigung teuerungsbedingter Veränderungen des Einkommens (siehe Vorbemerkung, Seite 7).

Table des matières

	Page
I. Impôts sur le revenu et sur la fortune des personnes physiques	
Remarque préliminaire	7
A. Charge fiscale dans les chefs-lieux des cantons	
1a Produit du travail ¹⁾	9
1b Produit du travail ²⁾	16
2. Déductions sociales	19
3. Déductions pour assurances	23
4. Fortune	27
5. Revenu mixte d'une personne capable de travailler	35
6. Rentier	39
7. Pour-cent – Produit du travail	42
8. Pour-mille – Fortune	42
B. Evolution de la charge fiscale	
Explications	45
9. Produit du travail	46
10. Fortune et rendement de la fortune	46
C. Indices de la charge fiscale cantonale des personnes physiques	
Explications	48
11. Charge dans 305 communes qui ont servi de base à l'enquête – Produit du travail	50
12. Charge dans 305 communes qui ont servi de base à l'enquête – Fortune	51
13a Nombres cantonaux – Charge grevant le produit du travail ¹⁾	64
13b Nombres cantonaux – Charge grevant le produit du travail ²⁾	64
14a Nombres cantonaux – Indice de la charge grevant le produit du travail ¹⁾	66
14b Nombres cantonaux – Indice de la charge grevant le produit du travail ²⁾	66
15. Nombres cantonaux – Charge grevant la fortune	68
16. Nombres cantonaux – Indice de la charge grevant la fortune	68
17. Indice de la charge grevant le revenu et la fortune 1978 ¹⁾	70
18. Indice de la charge grevant le revenu et la fortune 1978 ²⁾	71
II. Impôts sur le rendement et sur le capital de quelques personnes morales	
A. Sociétés anonymes	
Explications	75
19. Société anonyme dont le capital et les réserves s'élèvent à 100 000 francs	76
20. Société anonyme dont le capital et les réserves s'élèvent à 1 000 000 de francs	78
B. Indice de la charge fiscale cantonale des sociétés anonymes	
Explications	80
21. Nombres cantonaux des différents types de rendement d'une société anonyme	81
22. Indices particuliers et indice total des sociétés anonymes 1978	81
C. Sociétés holding	
23. Société anonyme holding dont le capital et les réserves s'élèvent à 1 000 000 de francs	82
D. Sociétés de domicile	
24. Société de domicile dont le capital et les réserves s'élèvent à 1 000 000 de francs	83

1) Sans tenir compte des modifications du revenu causées par le renchérissement (voir remarque préliminaire, page 7).

2) En tenant compte des modifications du revenu causées par le renchérissement (voir remarque préliminaire, page 7).

	Seite
III. Andere Steuern	
A. Liegenschaftssteuern	
25. Liegenschaftssteuern (natürliche und juristische Personen)	87
B. Liegenschaftsgewinnsteuern	
Erläuterungen	89
26. Liegenschaftsgewinnsteuern	90
27. Liegenschaftsgewinnsteuern – Berücksichtigung der Anlagekosten	92
C. Erbschaftssteuern	
Erläuterungen	95
28. Nachlasssteuer	95
29. Erbanfallsteuern	96
D. Motorfahrzeugsteuern	
Erläuterungen	100
30. Personenwagensteuern	102
31. Schwerverkehrssteuern	104
Ergänzende Tabellen zu den Erläuterungen:	
1* Beginn der Steuer vom Einkommen	9
2* Die Höhe der Kinderabzüge	19
3* Die höchstzulässigen Versicherungsabzüge	23
4* Beginn der Steuer vom Vermögen beim Erwerbsfähigen	27
5* Maximale Zuschläge und Ermässigungen auf den Liegenschaftsgewinnsteuern	89

	Page
III. Autres impôts	
A. Impôts immobiliers	
25. Impôts immobiliers (personnes physiques et morales)	87
B. Impôts sur les gains immobiliers	
Explications	89
26. Impôts sur les gains immobiliers	90
27. Impôts sur les gains immobiliers – Compte tenu du prix d'acquisition augmenté des impenses	92
C. Impôts sur les successions	
Explications	95
28. Impôt sur la masse successorale	95
29. Impôts sur les parts héréditaires	96
D. Impôts sur les véhicules à moteur	
Explications	100
30. Impôts sur les voitures de tourisme	102
31. Impôts sur le trafic lourd	104
Tableaux complétant les explications:	
1* Montants où commence la perception de l'impôt sur le revenu	9
2* Les montants des déductions pour enfants	19
3* Maximums admis pour la déduction pour assurances	23
4* Montants où, pour le contribuable capable de travailler, commence la perception de l'impôt sur la fortune	27
5* Majorations et réductions les plus élevées des impôts sur les gains immobiliers	89

I.

Einkommens- und Vermögenssteuern der natürlichen Personen

Impôts sur le revenu et sur la fortune des personnes physiques

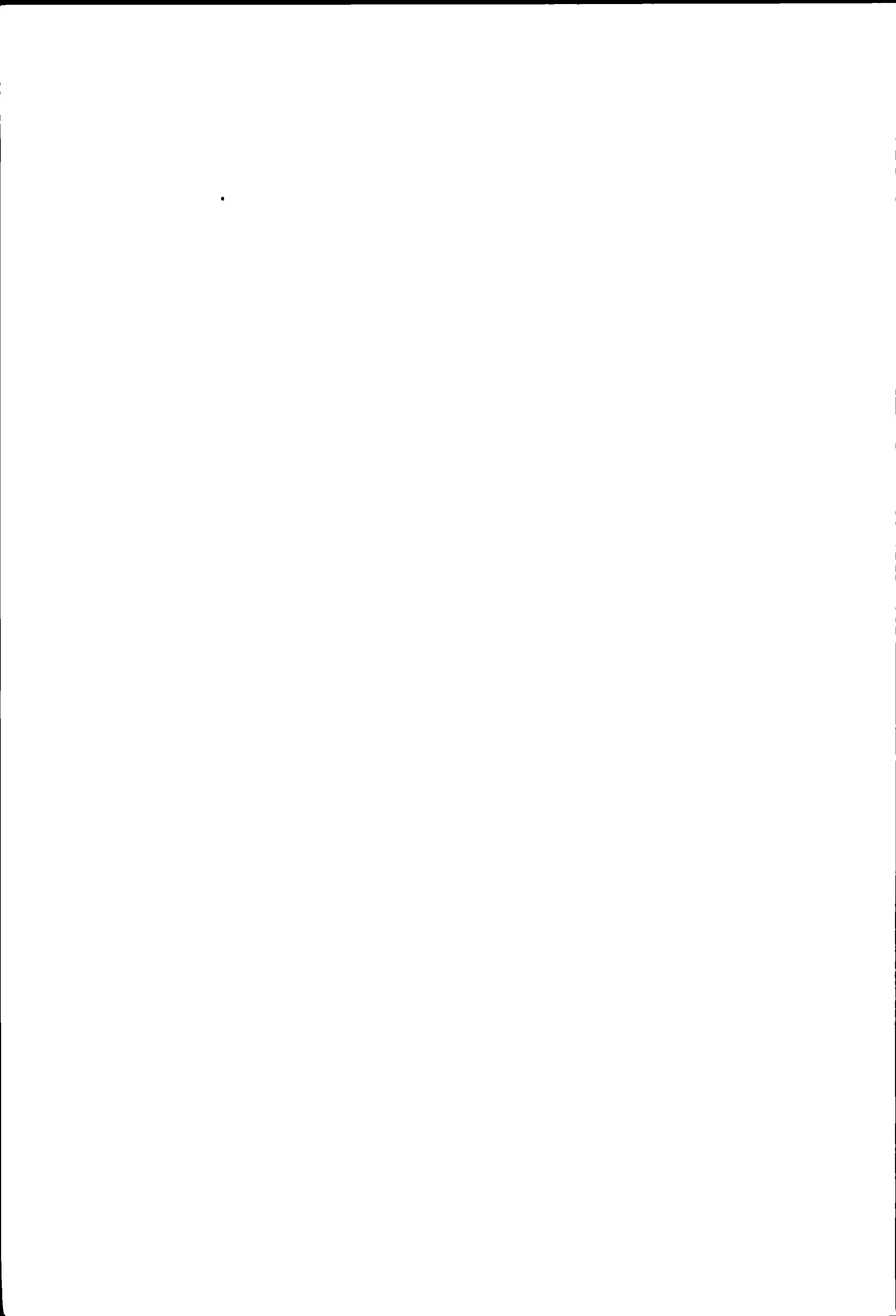

Vorbemerkung

Abzug der Beiträge an Pensionskassen

In den Kantonen Bern, Zug, Schaffhausen, Tessin und Waadt sind Beiträge an Pensionskassen und ähnliche Einrichtungen, im Gegensatz zu den übrigen Kantonen, unbegrenzt abziehbar. Die Steuerbelastung der natürlichen Personen wird in diesen Kantonen für die Typen A (ohne Pensionskassenbeiträge) und B (mit Pensionskassenbeiträgen) berechnet. Aus Platzgründen wird in der vorliegenden Publikation nur der Typ B dargestellt. Die Indexberechnungen basieren jedoch nach wie vor auf dem arithmetischen Mittel aus den Belastungen der beiden Typen.

Jährliche Vielfache im Kanton Tessin

Im Kanton Tessin waren beim Abschluss der Indexberechnungen der natürlichen und juristischen Personen die Vielfachen für das Jahr 1978 der Gemeinden Bellinzona und Ascona noch nicht bekannt. Um die Drucklegung der vorliegenden Publikation nicht zu verzögern, wurden die Belastungen im Kantonshauptort mit dem provisorischen Vielfachen, in Ascona mit dem Ansatz des Vorjahres berechnet.

Berücksichtigung der jährlichen Veranlagung der Steuern vom Einkommen der natürlichen Personen

In 20 Kantonen und bei der Wehrsteuer wird die Steuer für eine zweijährige Veranlagungsperiode aufgrund des durchschnittlichen Einkommens der beiden Vorjahre bemessen.

In den Kantonen Solothurn, Basel-Stadt, Neuenburg und Genève wird die jährliche Veranlagung angewendet.

Im Kanton Zürich gilt grundsätzlich die zweijährige Veranlagungsperiode, wobei für die Bemessung der Steuer das Einkommen gilt, das in dem der Veranlagungsperiode vorangegangenen Jahre erzielt wurde. Es wird jedoch eine ausserordentliche Haupteinschätzung vorgenommen, wenn das Reineinkommen im ersten Veranlagungsjahr um mehr als 3000 Fr. zugenommen hat.

In den Kantonen St. Gallen und Thurgau, die zur Gruppe der Kantone mit zweijähriger Veranlagungs- und zweijähriger Bemessungsperiode gehören, müssen bei einer bestimmten Einkommenszunahme gemäss den gesetzlichen Bestimmungen für das zweite Veranlagungsjahr ordentliche Zwischenveranlagungen durchgeführt werden. Im Kanton St. Gallen wird eine ordentliche Zwischenveranlagung vorgenommen bei einer Verminderung des steuerbaren Einkommens gegenüber der letzten Veranlagung um 10 %, mindestens aber um 1000 Fr., oder bei einer Erhöhung des steuerbaren Einkommens gegenüber der letzten Veranlagung um 10 %, mindestens um 6000 Fr. Im Kanton Thurgau dagegen findet eine ordentliche Zwischenveranlagung statt, wenn sich das durchschnittliche Reineinkommen der beiden dem Steuerjahr vorangegangenen Kalenderjahre gegenüber der Hauptveranlagung um 5 %, mindestens aber um 6000 Fr. erhöht hat.

Die Unterschiede in den Bemessungsgrundlagen sollen an einem Beispiel gezeigt werden. Gemäss Lohn- und Gehaltserhebung des BIGA haben die Arbeitseinkommen der erwachsenen Arbeitnehmer von 1975 bis 1976 um 2,2 % und diejenigen von 1976 bis 1977 um 2,4 % zugenommen. Daraus ergibt sich folgende Rechnung:

Remarque préliminaire

Déduction des cotisations aux caisses de pension

Dans les cantons de Berne, Zug, Schaffhouse, Tessin et Vaud, les cotisations aux caisses de pension et établissements similaires sont déduites sans limite, ce qui n'est pas le cas pour les autres cantons. La charge fiscale des personnes physiques, dans ces cantons, est calculée, pour les types A (sans cotisations aux caisses de pension) et B (avec cotisations aux caisses de pension). Dans la présente publication, seul le type B est exposé. Les calculs de l'indice sont cependant basés comme jusqu'ici sur la moyenne arithmétique résultant des calculs des deux types.

Multiplés annuels pour le canton du Tessin

Pour le canton du Tessin lors de l'achèvement de nos travaux concernant le calcul des indices des personnes physiques et morales, les multiples annuels pour l'année 1978 des communes de Bellinzona et Ascona n'étaient pas encore connus. Pour ne pas retarder la parution de la présente publication, les charges ont été calculées sur la base d'un multiple annuel provisoire, en ce qui concerne le chef-lieu, et pour Ascona en appliquant le multiple annuel de l'année précédente.

Prise en considération de la taxation annuelle des impôts sur le revenu des personnes physiques

Dans 20 cantons ainsi que pour l'impôt de défense nationale, l'impôt est calculé pour une période de taxation bisannuelle sur la base du revenu moyen des deux années précédentes.

Les cantons de Soleure, Bale-Ville, Neuchâtel et Genève ont adopté le système de la taxation annuelle.

Dans le canton de Zurich, en principe, c'est la période de taxation bisannuelle qui est en vigueur mais, pour le calcul de l'impôt, c'est le revenu acquis dans l'année précédant la période de taxation qui est imposable. Toutefois, on procède à une taxation principale extraordinaire lorsque le revenu net a augmenté de plus de 3000 francs au cours de la première année de la période de taxation.

Dans les cantons de Saint Gall et Thurgovie faisant partie tous deux du groupe de cantons avec période de taxation et période de calcul bisannuelles, il faut, lors d'une certaine augmentation du revenu, selon les prescriptions légales, établir des taxations intermédiaires ordinaires pour la deuxième année de taxation. Dans le canton de Saint-Gall, il est procédé à une taxation intermédiaire ordinaire lorsque le revenu imposable a diminué de 10 % mais au moins de 1000 francs par rapport à la dernière taxation ou, en cas d'augmentation du revenu imposable de 10 % mais au moins de 6000 francs par rapport à la dernière taxation. En revanche, dans le canton de Thurgovie, une taxation intermédiaire ordinaire n'est effectuée que si le revenu net moyen des deux années civiles précédant l'année fiscale a augmenté de 5 % mais au moins de 6000 francs par rapport à la taxation principale.

Les différences que présentent les bases de calcul peuvent être mises en relief par un exemple. Selon l'enquête sur les salaires et traitements élaborée par l'O.I. I.A.M.T., le revenu du travail de l'ensemble des salariés adultes a augmenté de 2,2 %, de 1975 à 1976 et ceux de 1976 à 1977 de 2,4 %. On obtient ainsi le tableau suivant:

Berechnung der Bemessungsgrundlagen

Description des bases de calcul

Bemessungsgrundlagen	Einkommenstyp Type de revenu Fr. 20 000	Einkommenstyp Type de revenu Fr. 50 000	Einkommenstyp Type de revenu Fr. 100 000	Bases de calcul
Arithm. Mittel 1975/76 . . .	<u>Fr. 20 000</u>	<u>Fr. 50 000</u>	<u>Fr. 100 000</u>	Moyenne arithm. 1975/76
1975	Fr 19 782	Fr 49 456	Fr. 98 912 1975
1976	Fr. 20 218	Fr. 50 544	Fr. 101 088 1976
Zunahme gegenüber 1975 ¹⁾ . . .	Fr. 436	Fr. 1 088	Fr. 2 176	Augmentation par rapport à 1975 ¹⁾
1977	Fr. 20 703	Fr. 51 757	Fr. 103 514 1977
Zunahme gegenüber 1976 ²⁾ . . .	Fr. 485	Fr. 1 213	Fr. 2 426	Augmentation par rapport à 1976 ²⁾

- 1) Zunahme der Arbeitseinkommen der erwachsenen Arbeitnehmer von 1975 bis 1976 um 2,2 %
- 2) Zunahme der Arbeitseinkommen der erwachsenen Arbeitnehmer von 1976 bis 1977 um 2,4 %.

- 1) Augmentation du revenu du travail de l'ensemble des salariés adultes de 2,2 %, de 1975 à 1976.
- 2) Augmentation du revenu du travail de l'ensemble des salariés adultes de 2,4 %, de 1976 à 1977

Für das Jahr 1977 berechnet sich die Steuer in

Pour l'année 1977, l'impôt se calcule pour

		Einkommenstypen in Franken / Types de revenu en francs		
		20 000	50 000	100 000
20	Kantone auf Cantons sur	20 000	50 000	100 000
5	Kantone ¹⁾ auf Cantons ¹⁾ sur	20 218	50 544	101 088

- 1) Kantone Zurich, Solothurn, Basel-Stadt, Neuenburg und Genf.

- 1) Cantons de Zurich, Soleure, Bâle-Ville, Neuchâtel et Genève.

Für das Jahr 1978 berechnet sich die Steuer in

Pour l'année 1978, l'impôt se calcule pour

		Einkommenstypen in Franken / Types de revenu en francs		
		20 000	50 000	100 000
18	Kantone auf Cantons sur	20 000	50 000	100 000
2	Kantone ¹⁾ auf Cantons ¹⁾ sur	20 000	50 000	100 000
4	Kantone ²⁾ auf Cantons ²⁾ sur	20 703	51 757	103 514
1	Kanton ³⁾ auf Canton ³⁾ sur	20 218	50 544	101 088

- 1) Die gesetzlichen Bestimmungen für eine ordentliche Zwischenveranlagung in den Kantonen St Gallen (§ 84, Abs 1, lit. a und b) und Thurgau (§ 65 bis, Abs 1, lit b) sind infolge der geringen Zunahme der Arbeitseinkommen nicht erfüllt.
- 2) Kantone Solothurn, Basel-Stadt, Neuenburg und Genf.
- 3) Die gesetzlichen Bestimmungen für eine ausserordentliche Haupteinschätzung im Kanton Zurich (§ 59 Abs 2) sind in diesem Berechnungsbeispiel, im Gegensatz zu den Berechnungen der Einkommenstypen mit 150 000 Fr und mehr, nicht erfüllt.

- 1) En raison de l'augmentation minimale du revenu du travail, les dispositions fiscales pour une taxation intermédiaire ordinaire ne sont pas remplies dans les cantons de Saint-Gall (§ 84, 1er al, lettres a et b) et Thurgovie (§ 65 bis, 1er al, lettre b).
- 2) Cantons de Soleure, Bâle-Ville, Neuchâtel et Genève
- 3) Dans cet exemple, au contraire des calculs pour les types de revenu de 150 000 fr et plus, les dispositions fiscales pour une taxation principale extraordinaire dans le canton de Zurich (§ 59, 2e al) ne sont pas remplies.

A) Steuerbelastung in den Kantonshauptorten Arbeitseinkommen

Tabelle 1a

Ohne Berücksichtigung teuerungsbedingter Veränderungen des Einkommens (siehe Vorbemerkung, Seite 7).

Annahmen:

- Steuersubjekt. Verheirateter, unselbständig Erwerbender mit Lohnausweis, ohne Kinder,
 Steuerobjekt: Bruttoeinkommen aus Arbeit (Lohnausweis);
 Berücksichtigte Abzüge:
 Abzug von 5,0 % für AHV-, IV- und EO-Beiträge;
 Abzug von 0,4 % für Beiträge an die Arbeitslosenversicherung (im Maximum Fr. 187.-);
 Abzug für Versicherungsprämien (Annahme: 5 % des Bruttoeinkommens);
 Abzug für Pflichtige mit Lohnausweis;
 Pauschalabzug für Berufsauslagen (Abzug ohne Nachweis);
 Persönlicher Abzug,
 Haushalts- oder Verheiratetenabzug.

Tabelle 1b

Mit Berücksichtigung teuerungsbedingter Veränderungen des Einkommens (siehe Vorbemerkung, Seite 7)

Annahmen. Siehe Tabelle 1a.

Tabelle 1*: Beginn der Steuer vom Einkommen

Die Tabelle enthält die Einkommensbeträge, bei denen die Steuer vom Einkommen, unter Berücksichtigung der vorerwähnten Abzüge, einsetzt

Unberücksichtigt sind die in einigen Kantonen erhobenen Minimal- bzw. Personalsteuern

A) Charge fiscale dans les chefs-lieux des cantons Produit du travail

Tableau 1a

Sans tenir compte des modifications du revenu causées par le renchérissement (voir remarque préliminaire, page 7).

Hypothèses:

- Sujet fiscal personne mariée, sans enfants, de profession dépendante avec certificat de salaire;
 Objet fiscal: produit brut du travail (certificat de salaire);
 Déductions considérées:
 déduction de 5,0 % pour cotisations à l'AVS, l'AI et l'APG;
 déduction de 0,4 % pour cotisations à l'assurance-chômage (au maximum 187.- fr.);
 déduction pour primes d'assurances (hypothèse: 5 % du revenu brut);
 déduction pour contribuables avec certificat de salaire;
 déduction à forfait pour dépenses professionnelles (déduction sans justification),
 déduction personnelle;
 déduction de ménage ou pour personne mariée.

Tableau 1b

En tenant compte des modifications du revenu causées par le renchérissement (voir remarque préliminaire, page 7)

Hypothèses: voir tableau 1a.

Tableau 1*: Montants où commence la perception de l'impôt sur le revenu

Le tableau comprend les montants du revenu où, compte tenu des déductions précréées, la perception de l'impôt commence

On n'a pas considéré l'impôt minimum ou personnel prélevé dans certains cantons.

Beginn der Steuer vom Einkommen / Montants où commence la perception de l'impôt sur le revenu

1*	Kantonshauptorte Chefs-lieux des cantons Bund / Confédération	Lediger Célibataire	Verheirateter / Marié		
			ohne Kinder sans enfants	mit 2 Kindern avec 2 enfants	mit 4 Kindern avec 4 enfants
Zürich		4 576	7 924	11 942	15 960
Bern ¹⁾		4 138	6 194	9 286	12 384
Luzern		1 872	6 488	8 984	11 729
Altdorf		1 325	2 784	4 111	5 702
Schwyz		3 927	7 020	10 000	12 946
Sarnen		1 622	3 244	6 239	9 235
Stans		1 997	2 995	4 992	6 987
Glarus		4 576	6 807	9 040	11 273
Zug ¹⁾		4 157	7 239	11 260	14 895
Fribourg		5 246	6 808	9 487	12 836
Solothurn ²⁾		5 468	6 618	9 231	12 735
Basel ²⁾		7 032	8 817	13 281	17 745
Liestal		9 711	10 825	14 175	17 522
Schaffhausen ¹⁾		3 141	5 779	9 546	13 317
Herisau		3 518	6 157	8 418	10 679
Appenzell		3 014	4 424	6 836	9 248
St. Gallen		3 266	8 292	11 056	14 823
Chur		4 863	6 394	8 242	10 091
Aarau		2 120	4 353	7 478	10 602
Frauenfeld		4 912	6 617	9 314	12 009
Bellinzona ¹⁾		7 740	10 061	13 777	17 494
Lausanne ¹⁾		6 619	8 512	12 528	17 412
Sion Canton		1 675	2 791	6 139	10 602
Communauté		1 227	2 343	5 693	10 157
Neuchâtel		2 319	4 511	8 333	11 758
Genève		4 454	6 280	10 389	14 499
Wehrsteuer / Impôt p la déf nat		11 942	15 289	17 968	20 647

1) Pflichtiger mit Versicherungsprämien von 5 % und Pensionskassenbeiträgen von 5 % des Bruttoeinkommens.

Contribuable avec primes d'assurance de 5 % du revenu brut et cotisations à la caisse de pension de 5 % du revenu brut

2) Gilt nicht für alle Gemeinden des Kantons. / Ne sont pas valables pour toutes les communes du canton

Ohne Berücksichtigung teuerungsbedingter Veränderungen des Einkommens¹⁾

Verheirateter, unselbständig Erwerbender, ohne Kinder

Ia Kantons hauptorte	Steuerhoheit Souveränete fiscale	Einkommensstypen in Franken									
		6 000	8 000	10 000	12 000	14 000	16 000	18 000	20 000	25 000	30 000
Zürch ³⁾	Staat Gemeinde Evang Kirche Total	Steuerbeträge in Franken ²⁾									
		-	2.40	45.60	88.80	150.-	214.80	292.80	379.20	624.-	897.60
		12.-	14.70	63.70	112.65	182.-	255.45	343.85	441.75	719.20	1 029.30
		-	- .20	4.20	8.15	13.75	19.70	26.85	34.75	57.20	82.30
Bern ⁴⁾	Staat Gemeinde Evang Kirche Total	-	57.60	124.80	199.70	290.40	398.40	520.80	643.20	1 046.65	1 430.40
		-	55.20	119.60	191.35	278.30	381.80	499.10	616.40	1 003.05	1 370.80
		-	4.60	10.-	16.-	23.25	31.85	41.65	51.45	83.75	114.45
		-	117.40	254.40	407.05	591.95	812.05	1 061.55	1 311.05	2 133.45	2 915.65
Luzern	Staat Gemeinde Kath Kirche Total	16.-	66.90	145.50	242.60	344.40	449.80	556.20	662.60	955.80	1 335.05
		4.-	63.10	154.50	267.40	385.60	508.20	631.80	755.40	1 096.20	1 536.95
		-	8.25	21.-	36.75	53.25	70.35	87.60	104.85	152.40	213.90
		20.-	138.25	321.-	546.75	783.25	1 028.35	1 275.60	1 522.85	2 204.40	3 085.90
Aldorf	Staat Gemeinde Kath Kirche Total	50.-	93.75	156.25	243.75	356.25	498.75	657.50	823.75	1 235.-	1 691.25
		89.-	140.-	191.-	242.-	293.-	357.60	422.20	486.80	646.60	806.40
		14.30	21.80	29.30	36.80	44.30	53.80	63.30	72.80	96.30	119.80
		153.30	255.55	376.55	522.55	693.55	910.15	1 143.-	1 383.35	1 977.90	2 617.45
Schwyz	Staat Gemeinde Kath Kirche Total	11.40	19.-	48.45	95.-	163.40	234.65	320.15	405.65	661.20	958.55
		17.10	28.50	72.70	142.50	245.10	352.-	480.25	608.50	991.80	1 437.85
		1.20	2.-	5.10	10.-	17.20	24.70	33.70	42.70	69.60	100.90
		29.70	49.50	126.25	247.50	425.70	611.35	834.10	1 056.85	1 722.60	2 497.30
Sarnen	Staat Gemeinde Kath Kirche Total	36.80	64.75	98.65	138.35	184.-	235.50	292.90	356.25	550.40	782.90
		89.60	157.65	240.25	336.85	448.-	573.45	713.15	867.45	1 340.10	1 906.25
		12.80	22.50	34.30	48.10	64.-	81.90	101.90	123.90	191.45	272.30
		139.20	244.90	373.20	523.30	696.-	890.85	1 107.95	1 347.60	2 081.95	2 961.45
Stans .	Staat Gemeinde Kath Kirche Total	33.10	53.90	85.10	118.70	161.90	208.30	259.20	322.10	484.50	686.60
		66.25	107.85	170.25	237.45	323.85	416.65	518.45	644.25	969.05	1 373.25
		10.75	17.55	27.65	38.60	52.65	67.70	84.25	104.70	157.45	223.15
		110.10	179.30	283.-	394.75	538.40	692.65	861.90	1 071.05	1 611.-	2 283.-
Glarus	Staat Gemeinde Evang Kirche Total	-	29.70	92.40	195.45	317.65	462.10	631.-	824.40	1 415.20	2 140.80
		-	19.10	27.85	42.15	59.10	79.20	102.65	129.50	211.55	312.35
		-	7.20	11.85	19.50	28.55	39.25	51.75	66.05	109.85	163.60
		-	56.-	132.10	257.10	405.30	580.55	785.40	1 019.95	1 736.60	2 616.75
Zug ⁴⁾	Staat Gemeinde Kath Kirche Total	20.-	32.60	65.15	112.40	174.35	245.75	329.75	419.-	672.05	966.05
		15.-	28.20	62.30	111.80	176.70	251.50	339.50	433.-	698.10	1 006.10
		5.-	6.30	9.75	14.70	21.15	28.65	37.45	46.80	73.30	104.10
		40.-	67.10	137.20	238.90	372.20	525.90	706.70	898.80	1 443.45	2 076.25

1) Siehe Vorbemerkung Seite 7

2) Prozentzahlen siehe Tabelle 7, Seiten 42 und 43

3) Siehe auch Tabelle 1b Seiten 16 und 17

4) Pfllichtiger mit Versicherungsprämien von 5 % und Pensionskassenbeitragen von 5 % des Bruttoeinkommens

Produit du travail **Personnes physiques**
Sans tenir compte des modifications du revenu causées par le renchérissement 1)

Personne mariée, à profession dépendante, sans enfants

Types de revenu, en francs											1a
35 000	40 000	50 000	60 000	70 000	80 000	90 000	100 000	200 000	300 000	500 000	Chefs-lieux des cantons
Montants d'impôt en francs 2)											
1 221.60	1 591.20	2 390.40	3 385.20	4 428.-	5 568.-	6 712.80	7 966.80	22 184.40	37 004.40	66 644.40	Zurich 3)
1 396.50	1 815.35	2 721.10	3 848.55	5 030.40	6 322.40	7 619.85	9 041.05	25 154.30	41 950.30	75 542.30	
112.-	145.85	219.10	310.30	405.90	510.40	615.35	730.30	2 033.55	3 392.05	6 109.05	
2 730.10	3 552.40	5 330.60	7 544.05	9 864.30	12 400.80	14 948.-	17 738.15	49 372.25	82 346.75	148 295.75	
1 857.60	2 376.-	3 412.80	4 651.20	6 019.20	7 387.20	8 755.20	10 123.20	24 739.20	39 697.20	70 477.20	Berne 4)
1 780.20	2 277.-	3 270.60	4 457.40	5 768.40	7 079.40	8 390.40	9 701.40	23 708.40	38 043.15	67 540.65	
148.60	190.10	273.-	372.10	481.55	591.-	700.40	809.85	1 979.15	3 175.80	5 638.20	
3 786.40	4 843.10	6 956.40	9 480.70	12 269.15	15 057.60	17 846.-	20 634.45	50 426.75	80 916.15	143 656.05	
1 751.30	2 167.55	3 060.20	4 091.55	5 146.05	6 200.55	7 255.05	8 309.55	19 337.40	30 761.15	51 986.20	Lucerne
2 020.70	2 504.45	3 541.80	4 740.45	5 965.95	7 191.45	8 416.95	9 642.45	22 458.60	35 734.85	60 401.80	
281.40	348.90	493.65	660.90	831.90	1 002.90	1 173.90	1 344.90	3 133.20	4 985.70	8 427.60	
4 053.40	5 020.90	7 095.65	9 492.90	11 943.90	14 394.90	16 845.90	19 296.90	44 929.20	71 481.70	120 815.60	
2 171.25	2 655.-	3 723.75	4 792.50	5 861.25	6 930.-	7 998.75	9 016.25	18 516.25	28 016.25	47 016.25	Aldorf
969.60	1 129.40	1 452.40	1 775.40	2 098.40	2 421.40	2 744.40	3 067.40	6 297.40	9 527.40	15 987.40	
143.80	167.30	214.80	262.30	309.80	357.30	404.80	452.30	927.30	1 402.30	2 352.30	
3 284.65	3 951.70	5 390.95	6 830.20	8 269.45	9 708.70	11 147.95	12 535.95	25 740.95	38 945.95	65 355.95	
1 295.80	1 653.-	2 432.95	3 260.40	4 162.90	5 065.40	5 871.-	6 593.-	13 813.-	21 033.-	35 473.-	Schwyz
1 943.70	2 479.50	3 649.45	4 890.60	6 244.35	7 598.10	8 806.50	9 889.50	20 719.50	31 549.50	53 209.50	
136.40	174.-	256.10	343.20	438.20	533.20	618.-	694.-	1 454.-	2 214.-	3 734.-	
3 375.90	4 306.50	6 338.50	8 494.20	10 845.45	13 196.70	15 295.50	17 176.50	35 986.50	54 796.50	92 416.50	X
979.90	1 183.-	1 624.60	2 107.70	2 632.35	3 198.40	3 806.05	4 455.20	9 307.20	14 114.20	23 728.20	Samen
2 385.90	2 880.35	3 955.55	5 131.85	6 409.20	7 787.35	9 266.90	10 847.50	22 660.95	34 364.95	57 772.95	
340.85	411.50	565.10	733.10	915.60	1 112.50	1 323.85	1 549.65	3 237.30	4 909.30	8 253.30	
3 706.65	4 474.85	6 145.25	7 972.65	9 957.15	12 098.25	14 396.80	16 852.35	35 205.45	53 388.45	89 754.45	X
903.60	1 135.80	1 638.-	2 160.40	2 692.40	3 224.40	3 772.80	4 323.80	9 507.60	14 447.60	24 327.60	Stans
1 807.25	2 271.65	3 276.05	4 320.85	5 384.85	6 448.85	7 545.65	8 647.65	19 015.25	28 895.25	48 655.25	
293.70	369.15	532.35	702.15	875.05	1 047.95	1 226.15	1 405.25	3 090.-	4 695.50	7 906.50	
3 004.55	3 776.60	5 446.40	7 183.40	8 952.30	10 721.20	12 544.60	14 376.70	31 612.85	48 038.35	80 889.35	L
3 074.45	3 946.50	6 000.55	7 949.30	10 084.40	12 108.30	14 191.65	16 292.30	38 234.85	59 896.80	100 936.80	Glaris
442.-	563.10	848.40	1 119.05	1 415.60	1 696.70	1 986.05	2 277.80	5 325.40	8 334.-	14 034.-	
232.75	297.35	449.50	593.85	752.-	901.90	1 056.25	1 211.85	2 837.20	4 441.80	7 481.80	
3 749.20	4 806.95	7 298.45	9 662.20	12 252.-	14 706.90	17 233.95	19 781.95	46 397.45	72 672.60	122 452.60	X
1 309.40	1 662.20	2 393.-	3 219.90	4 067.75	4 915.65	5 784.50	6 682.25	15 014.-	22 994.-	38 954.-	Zoug 4)
1 365.80	1 735.40	2 501.-	3 367.25	4 255.50	5 143.75	6 054.-	6 994.50	15 723.-	24 083.-	40 803.-	
140.10	177.05	253.60	340.25	429.05	517.90	608.90	702.95	1 575.80	2 411.80	4 083.80	
2 815.30	3 574.65	5 147.60	6 927.40	8 752.30	10 577.30	12 447.40	14 379.70	32 312.80	49 488.80	83 840.80	V

1) Voir remarque préliminaire page 7

2) Charge en pour-cent, voir tableau 7, pages 42 et 43

3) Voir aussi tableau 1b pages 16 et 17

4) Contribuable avec primes d'assurance de 5 % du revenu brut et cotisations à la caisse de pension de 5 % du revenu brut

Ohne Berücksichtigung teuerungsbedingter Veränderungen des Einkommens 1)

Verheirateter, unselbständig Erwerbender, ohne Kinder

Ia Kantons hauptorte	Steuerhoheit Souveränete fiscale	Einkommensstypen in Franken									
		6 000	8 000	10 000	12 000	14 000	16 000	18 000	20 000	25 000	30 000
Freiburg	Canton Commune Paroisse cath Total	Steuerbeträge in Franken ²⁾									
		30.-	80.-	220.40	364.80	489.70	613.75	747.50	890.95	1 282.55	1 743.10
		25.50	68.-	187.35	310.10	416.25	521.70	635.40	757.30	1 090.15	1 481.65
		2.40	6.40	17.65	29.20	39.20	49.10	59.80	71.30	102.60	139.45
Solothurn ³⁾	Staat Gemeinde Kath Kirche Total	-	31.-	82.50	149.40	226.40	319.-	414.75	530.30	856.65	1 225.80
		-	51.10	120.40	199.10	288.20	382.20	488.10	597.-	924.25	1 306.50
		-	8.25	23.90	39.50	57.50	79.15	101.50	128.50	204.75	291.-
		-	90.35	226.80	388.-	572.10	780.35	1 004.35	1 255.80	1 985.65	2 823.30
Basel ³⁾ . . .	Staat Evang Kirche Total	-	-	88.-	232.-	376.-	537.-	710.-	899.-	1 494.-	2 221.-
		-	-	-	24.-	35.-	48.-	65.-	82.-	132.-	193.-
		-	-	88.-	256.-	411.-	585.-	775.-	981.-	1 626.-	2 414.-
Liestal .	Staat Gemeinde Evang Kirche Total	-	-	-	217.40	309.25	417.15	537.60	671.90	1 058.-	1 538.25
		-	-	-	149.80	213.05	287.40	370.40	462.95	728.95	1 059.85
		-	-	-	23.15	27.60	32.10	36.55	41.05	52.40	64.20
		-	-	-	390.35	549.90	736.65	944.55	1 175.90	1 839.35	2 662.30
Schaffhausen ⁴⁾	Staat Gemeinde Evang Kirche Total	12.50	42.75	105.75	186.40	287.20	403.10	524.10	645.05	999.10	1 390.95
		12.50	42.25	104.25	183.60	282.80	396.90	515.90	634.95	983.40	1 369.05
		- .25	3.40	9.90	18.20	28.60	40.55	53.05	65.50	102.05	142.50
		25.25	88.40	219.90	388.20	598.60	840.55	1 093.05	1 345.50	2 084.55	2 902.50
Hersau	Staat Gemeinde Evang Kirche Total	4.-	39.25	81.90	132.45	195.50	271.05	355.35	453.55	732.90	999.65
		8.-	64.40	132.65	213.55	314.45	435.30	570.10	727.25	1 174.25	1 601.05
		-	5.95	13.20	21.75	32.40	45.20	59.45	76.10	123.35	168.50
		12.-	109.60	227.75	367.75	542.35	751.55	984.90	1 256.90	2 030.50	2 769.20
Appenzell	Staat Gemeinde Kath Kirche Total	39.20	87.30	145.80	213.40	291.40	369.40	482.50	599.50	928.40	1 295.-
		32.80	77.20	131.20	193.60	265.60	337.60	442.-	550.-	853.60	1 192.-
		5.60	11.15	17.90	25.70	34.70	43.70	56.75	70.25	108.20	150.50
		77.60	175.65	294.90	432.70	591.70	750.70	981.25	1 219.75	1 890.20	2 637.50
St Gallen ³⁾	Staat Gemeinde Kath Kirche Total	-	-	48.30	115.-	195.50	289.80	373.50	472.90	734.15	1 017.50
		12.-	12.-	89.70	197.-	326.50	478.20	612.90	772.70	1 193.05	1 648.90
		6.-	6.-	17.35	33.-	51.90	74.05	93.70	117.-	178.35	244.90
		18.-	18.-	155.35	345.-	573.90	842.05	1 080.10	1 362.60	2 105.55	2 911.30
Chur	Staat Gemeinde Kath Kirche Total	5.-	20.-	59.-	127.-	185.-	256.-	333.-	427.-	711.-	1 047.-
		5.-	19.-	55.-	116.-	169.-	233.-	303.-	389.-	647.-	953.-
		4.-	5.65	9.95	17.40	23.80	31.60	40.10	50.40	81.65	118.60
		14.-	44.65	123.95	260.40	377.80	520.60	676.10	866.40	1 439.65	2 118.60
Aarau	Staat Gemeinde Evang Kirche Total	18.-	55.20	111.60	176.40	261.60	348.-	450.-	558.-	871.20	1 224.-
		17.25	52.90	106.95	169.05	250.70	333.50	431.25	534.75	834.90	1 173.-
		2.25	6.90	13.95	22.05	32.70	43.50	56.25	69.75	108.90	153.-
		37.50	115.-	232.50	367.50	545.-	725.-	937.50	1 162.50	1 815.-	2 550.-

1) Siehe Vorbemerkung Seite 7

2) Prozentzahlen siehe Tabelle 7 Seiten 42 und 43

3) Siehe auch Tabelle 1b Seiten 16 und 17

4) Pflichtiger mit Versicherungsprämien von 5 % und Pensionskassenbeiträgen von 5 % des Bruttoeinkommens

Produit du travail **Personnes physiques**
Sans tenir compte des modifications du revenu causées par le renchérissement¹⁾

Personne mariée, à profession dépendante, sans enfants

Types de revenu, en francs											1a Chefs-lieux des cantons
35 000	40 000	50 000	60 000	70 000	80 000	90 000	100 000	200 000	300 000	500 000	
Montants d'impôt en francs ²⁾											Fribourg
2 261.60 1 922.35 180.95	2 769.65 2 354.20 221.55	3 907.25 3 321.15 312.60	5 124.75 4 356.05 410.-	6 249.35 5 311.95 499.95	7 438.80 6 323.- 595.10	8 693.05 7 389.10 695.45	10 012.10 8 510.30 800.95	23 556.- 20 022.60 1 884.50	35 906.- 30 520.10 2 872.50	60 606.- 51 515.10 4 848.50	
4 364.90	5 345.40	7 541.-	9 890.80	12 061.25	14 356.90	16 777.60	19 323.35	45 463.10	69 298.60	116 969.60	Soleure ³⁾
1 606.70 1 730.55 380.-	1 991.90 2 186.80 470.-	2 791.75 3 204.80 656.90	3 706.60 4 378.80 870.65	4 623.05 5 678.45 1 084.75	5 639.55 6 700.35 1 322.25	6 656.05 7 640.85 1 559.75	7 765.10 8 581.35 1 818.90	19 923.50 17 986.35 4 659.65	33 138.- 27 391.35 7 747.15	59 567.- 46 201.35 13 922.15	
3 717.25	4 648.70	6 653.45	8 956.05	11 386.25	13 662.15	15 856.65	18 165.35	42 569.50	68 276.50	119 690.50	Bâle ³⁾
3 079.- 264.-	4 028.- 353.-	6 255.- 552.-	8 638.- 774.-	11 108.- 998.-	13 578.- 1 219.-	16 048.- 1 437.-	18 518.- 1 655.-	44 473.- 3 512.-	72 230.- 5 288.-	132 186.- 8 841.-	
3 343.-	4 381.-	6 807.-	9 412.-	12 106.-	14 797.-	17 485.-	20 173.-	47 985.-	77 518.-	141 027.-	Liestal
2 107.40 1 452.- 76.-	2 632.- 1 813.45 87.85	3 844.75 2 649.05 111.55	5 180.80 3 569.55 135.30	6 508.90 4 484.65 159.05	7 956.90 5 482.30 182.80	9 534.35 6 569.20 206.55	11 230.40 7 737.75 230.30	26 811.05 18 472.85 467.80	44 116.25 30 396.10 705.30	81 998.45 56 496.95 1 180.30	
3 635.40	4 533.30	6 605.35	8 885.65	11 152.60	13 622.-	16 310.10	19 198.45	45 751.70	75 217.65	139 675.70	Schaffhouse ⁴⁾
1 881.10 1 851.40 193.05	2 414.10 2 375.90 248.05	3 550.60 3 494.40 365.30	4 758.95 4 683.55 489.95	6 075.65 5 979.35 625.80	7 392.35 7 275.15 761.65	8 726.70 8 588.30 899.35	10 163.10 10 001.90 1 047.55	24 916.40 24 521.10 2 569.70	40 477.40 39 835.10 4 175.20	71 599.40 70 463.10 7 386.20	
3 925.55	5 038.05	7 410.30	9 932.45	12 680.80	15 429.15	18 214.35	21 212.55	52 007.20	84 487.70	149 448.70	X
1 288.25 2 062.85 217.35	1 626.40 2 603.85 274.55	2 279.15 3 648.20 385.-	3 005.95 4 811.15 508.-	3 806.90 6 092.60 643.55	4 591.95 7 348.75 776.40	5 272.95 8 438.35 891.65	5 966.30 9 547.70 1 009.-	13 340.95 21 347.15 2 257.-	20 799.45 33 280.70 3 519.25	35 001.95 56 004.70 5 922.75	Hérisau
3 568.45	4 504.80	6 312.35	8 325.10	10 543.05	12 717.10	14 602.95	16 523.-	36 945.10	57 599.40	96 929.40	
1 669.40 1 537.60 193.70	2 036.- 1 876.- 236.-	2 783.50 2 566.- 322.25	3 648.- 3 364.- 422.-	4 512.50 4 162.- 521.75	5 435.50 5 014.- 628.25	6 361.75 5 869.- 735.15	7 340.- 6 772.- 848.-	19 040.- 17 572.- 2 198.-	28 920.- 26 692.- 3 338.-	48 680.- 44 932.- 5 618.-	Appenzell
3 400.70	4 148.-	5 671.75	7 434.-	9 196.25	11 077.75	12 965.90	14 960.-	38 810.-	58 950.-	99 230.-	
1 320.20 2 135.80 315.95	1 698.55 2 744.45 404.80	2 481.70 4 004.30 588.65	3 355.70 5 410.30 793.85	4 229.70 6 816.30 999.05	5 103.70 8 222.30 1 204.25	5 977.70 9 628.30 1 409.45	6 887.35 11 091.65 1 623.05	16 915.95 27 224.60 3 977.55	26 960.05 43 382.50 6 335.75	45 532.55 73 260.- 10 696.25	St-Gall ³⁾
3 771.95	4 847.80	7 074.65	9 559.85	12 045.05	14 530.25	17 015.45	19 602.05	48 118.10	76 678.30	129 488.80	
1 458.- 1 326.- 163.85	1 857.- 1 689.- 207.70	2 806.- 2 551.- 312.10	3 796.- 3 451.- 421.-	4 781.- 4 347.- 529.35	5 912.- 5 375.- 653.75	7 040.- 6 400.- 777.85	8 131.- 7 392.- 897.85	19 542.- 17 766.- 2 153.05	31 227.- 28 389.- 3 438.40	55 471.- 50 429.- 6 105.25	Coire
2 947.85	3 753.70	5 669.10	7 668.-	9 657.35	11 940.75	14 217.85	16 420.85	39 461.05	63 054.40	112 005.25	
1 647.60 1 578.95 205.95	2 130.- 2 041.25 266.25	3 206.40 3 072.80 400.80	4 402.80 4 219.35 550.35	5 601.60 5 368.20 700.20	6 855.60 6 569.95 856.95	8 109.60 7 771.70 1 013.70	9 416.40 9 024.05 1 177.05	22 755.60 21 807.45 2 844.45	36 397.20 34 880.65 4 549.65	63 757.20 61 100.65 7 969.65	Aarau
3 432.50	4 437.50	6 680.-	9 172.50	11 670.-	14 282.50	16 895.-	19 617.50	47 407.50	75 827.50	132 827.50	

1) Voir remarque préliminaire, page 7

2) Charge en pour-cent, voir tableau 7, pages 42 et 43

3) Voir aussi tableau 1b pages 16 et 17

4) Contribuable avec primes d'assurance de 5 % du revenu brut et cotisations à la caisse de pension de 5 % du revenu brut

1a Kantons- hauptorte Bund	Steuerhoheit Souveränete fiscale	Einkommensstypen in Franken									
		6 000	8 000	10 000	12 000	14 000	16 000	18 000	20 000	25 000	30 000
Frauenfeld 3)	Staat Gemeinde Evang Kirche	Steuerbeträge in Franken 2)									
		-	29.40	78.40	145.60	238.-	333.20	457.80	583.80	918.40	1 288.-
		-	33.80	90.15	167.45	273.70	383.20	526.45	671.35	1 056.15	1 481.20
		-	3.15	8.40	15.60	25.50	35.70	49.05	62.55	98.40	138.-
	Total	-	66.35	176.95	328.65	537.20	752.10	1 033.30	1 317.70	2 072.95	2 907.20
Bellinzona 4)	Canton Commune	-	-	-	94.80	169.-	249.60	345.60	444.40	814.-	1 249.-
		20.-	20.-	20.-	100.60	163.65	232.15	313.75	397.75	711.90	1 081.65
	Total	20.-	20.-	20.-	195.40	332.65	481.75	659.35	842.15	1 525.90	2 330.65
Lausanne 4)	Canton Commune	-	-	61.90	175.45	348.30	534.05	682.40	844.95	1 264.20	1 707.95
		-	-	52.80	149.60	297.-	455.40	581.90	720.50	1 078.-	1 456.40
	Total	-	-	114.70	325.05	645.30	989.45	1 264.30	1 565.45	2 342.20	3 164.35
Sitten	Canton Commune Paroisse cath	66.-	102.80	159.-	225.50	303.45	395.30	498.85	614.05	952.25	1 343.15
		103.20	147.25	211.60	286.85	375.55	483.60	605.70	738.35	1 114.80	1 533.40
		2.40	3.70	5.65	7.90	10.55	13.80	17.45	21.45	32.70	45.30
	Total	171.60	253.75	376.25	520.25	689.55	892.70	1 122.-	1 373.85	2 099.75	2 921.85
Neuenburg 3)	Canton Commune	6.-	18.-	61.60	132.15	212.40	332.10	455.10	597.50	995.-	1 447.50
		24.-	68.-	135.-	228.-	330.-	456.-	587.-	727.40	1 092.20	1 492.40
	Total	30.-	86.-	196.60	360.15	542.40	788.10	1 042.10	1 324.90	2 087.20	2 939.90
Genf 3)	Canton Commune	15.-	68.75	151.05	255.50	383.90	534.55	707.45	902.45	1 491.50	2 220.95
		-	18.05	45.65	80.70	123.80	174.35	232.40	297.80	495.50	740.30
	Total	15.-	86.80	196.70	336.20	507.70	708.90	939.85	1 200.25	1 987.-	2 961.25
Bund	Wehrsteuer Impot pour la def nationale	-	-	-	-	-	27.25	43.10	58.95	98.55	160.15

1) Siehe Vorbemerkung, Seite 7.

2) Prozentzahlen siehe Tabelle 7, Seiten 42 und 43.

3) Siehe auch Tabelle 1b, Seiten 16 und 17

4) Pflichtiger mit Versicherungsprämien von 5 % und Pensionskassenbeiträgen von 5 % des Bruttoeinkommens.

Produit du travail

Personnes physiques

Sans tenir compte des modifications du revenu causées par le renchérissement ¹⁾

Personne mariée, à profession dépendante, sans enfants

Types de revenu, en francs											1a
35 000	40 000	50 000	60 000	70 000	80 000	90 000	100 000	200 000	300 000	500 000	Chefs-lieux des cantons Confédération
Montants d'impôt en francs ²⁾											
1 671.60	2 112.60	3 060.40	4 124.40	5 188.40	6 267.80	7 398.30	8 528.80	20 185.20	32 155.20	56 095.20	Frauenfeld ³⁾
1 922.35	2 429.50	3 519.45	4 743.05	5 966.65	7 207.95	8 508.05	9 808.10	23 213.-	36 978.50	64 509.50	
179.10	226.35	327.90	441.90	555.90	671.55	792.70	913.80	2 162.70	3 445.20	6 010.20	
3 773.05	4 768.45	6 907.75	9 309.35	11 710.95	14 147.30	16 699.05	19 250.70	45 560.90	72 578.90	126 614.90	/
1 762.-	2 277.50	3 494.-	4 754.80	6 059.40	7 417.90	8 857.60	10 349.10	25 505.90	40 990.90	73 118.-	Bellinzone ⁴⁾
1 517.70	1 955.90	2 989.90	4 061.60	5 170.50	6 325.20	7 548.95	8 816.75	21 700.-	34 862.30	62 170.30	
3 279.70	4 233.40	6 483.90	8 816.40	11 229.90	13 743.10	16 406.55	19 165.85	47 205.90	75 853.20	135 288.30	/
2 207.20	2 729.65	3 844.20	5 091.75	6 427.55	7 875.45	9 346.05	10 905.65	27 727.25	42 240.75	70 955.40	Lausanne ⁴⁾
1 882.10	2 327.60	3 278.-	4 341.80	5 480.85	6 715.50	7 969.50	9 299.40	23 643.40	36 019.25	60 504.60	
4 089.30	5 057.25	7 122.20	9 433.55	11 908.40	14 590.95	17 315.55	20 205.05	51 370.65	78 260.-	131 460.-	
1 811.05	2 309.20	3 451.40	4 870.25	6 614.85	8 504.15	10 507.95	12 000.20	25 790.95	39 228.-	65 828.-	Sion
2 028.85	2 530.60	3 617.15	4 790.90	5 997.55	7 242.-	8 559.50	9 767.75	22 083.55	33 648.-	56 448.-	
60.15	75.20	107.80	143.-	179.20	216.55	256.05	292.30	661.80	1 008.70	1 692.70	/
3 900.05	4 915.-	7 176.35	9 804.15	12 791.60	15 962.70	19 323.50	22 060.25	48 536.30	73 884.70	123 968.70	
1 987.50	2 562.50	3 735.-	5 013.75	6 347.50	7 742.50	9 175.-	10 686.25	28 313.75	44 411.25	74 636.25	Neuchâtel ³⁾
1 936.20	2 393.-	3 344.80	4 330.70	5 325.80	6 320.90	7 324.-	8 328.40	18 030.-	27 330.-	45 930.-	
3 923.70	4 955.50	7 079.80	9 344.45	11 673.30	14 063.40	16 499.-	19 014.65	46 343.75	71 741.25	120 566.25	
3 013.55	3 837.25	5 487.10	7 194.50	9 012.05	10 829.65	12 753.15	14 767.15	35 351.80	57 462.65	104 888.10	Genève ³⁾
1 006.30	1 282.70	1 836.40	2 409.40	3 019.35	3 629.30	4 251.70	4 884.70	11 214.50	17 544.30	30 203.95	
4 019.85	5 119.95	7 323.50	9 603.90	12 031.40	14 458.95	17 004.85	19 651.85	46 566.30	75 006.95	135 092.05	
293.80	432.30	849.60	1 476.60	2 231.20	3 067.20	4 085.80	5 130.80	17 578.40	30 118.40	53 899.50	Confé- dération

1) Voir remarque préliminaire, page 7.

2) Charge en pour-cent, voir tableau 7, pages 42 et 43.

3) Voir aussi tableau 1b, pages 16 et 17.

4) Contribuable avec primes d'assurance de 5 % du revenu brut et cotisations à la caisse de pension de 5 % du revenu brut.

Arbeitseinkommen
Mit Berücksichtigung teuerungsbedingter Veränderungen des Einkommens¹⁾
 Verheirateter, unselbständig Erwerbender, ohne Kinder

1. Kantone mit einjähriger Bemessungsperiode

a. Bemessungsgrundlage: Einkommen 1976

1b	Einkommensstufen in Franken									
	6000	8000	10 000	12 000	14 000	16 000	18 000	20 000	25 000	30 000
	Einkommen 1976 in Franken									
Kantonshauptorte	6065	8087	10 109	12 131	14 152	16 174	18 196	20 218	25 272	30 326
Zürich ²⁾	Kantons- und Gemeindesteuern 1978 in Franken									
	12	23	119	220	362	506	685	877	1 440	2 073

b. Bemessungsgrundlage: Einkommen 1977

1b	Einkommensstufen in Franken									
	6000	8000	10 000	12 000	14 000	16 000	18 000	20 000	25 000	30 000
	Einkommen 1977 in Franken									
Kantonshauptorte	6211	8281	10 352	12 422	14 492	16 562	18 633	20 703	25 879	31 054
Zürich ²⁾ Solothurn Basel Neuenburg Genève	Kantons- und Gemeindesteuern 1978 in Franken									
		108	249	426	617	840	1 083	1 349	2 118	2 993
			112	288	448	634	828	1 052	1 752	2 599
	35	95	222	392	604	860	1 141	1 417	2 217	3 144
	15	100	220	371	554	770	1 019	1 300	2 144	3 184

**2. Kantone mit zweijähriger Bemessungsperiode, aber mit obligatorischer
 Zwischenveranlagung bei einer bestimmten Einkommenszunahme**

a. Bemessungsgrundlage: Durchschnittliches Einkommen 1975/76

1b	Einkommensstufen in Franken									
	6000	8000	10 000	12 000	14 000	16 000	18 000	20 000	25 000	30 000
Kantonshauptorte	Kantons- und Gemeindesteuern 1978 in Franken									
St. Gallen ²⁾ . . . Frauenfeld ²⁾ . . .	18	18	155	345	574	842	1 080	1 363	2 106	2 911
	-	66	177	329	537	752	1 033	1 318	2 073	2 907

b. Bemessungsgrundlage: Durchschnittliches Einkommen 1976/77

1b	Einkommensstufen in Franken									
	6000	8000	10 000	12 000	14 000	16 000	18 000	20 000	25 000	30 000
	Durchschnittliches Einkommen 1976/77									
Kantonshauptorte	6138	8184	10 231	12 277	14 322	16 368	18 415	20 461	25 576	30 690
St. Gallen ²⁾ Frauenfeld ²⁾	Kantons- und Gemeindesteuern 1978 in Franken									

1) Siehe Vorbemerkung, Seite 7.

2) Kantone mit obligatorischer Zwischenveranlagung bei einer bestimmten Einkommenszunahme.

Produit du travail
En tenant compte des modifications du revenu causées par le renchérissement¹⁾

Personne mariée, à profession dépendante, sans enfants

1. Cantons avec période de calcul annuelle

a. Base de calcul: Revenu 1976

Types de revenu, en francs											1b
35 000	40 000	50 000	60 000	70 000	80 000	90 000	100 000	200 000	300 000	500 000	
Revenu 1976, en francs											Chefs-lieux des cantons
35 381	40 435	50 544	60 653	70 762	80 870	90 979	101 088	202 176	303 264	505 440	
Impôts cantonaux et communaux 1978, en francs											Zurich ²⁾
2 810	3 552	5 480	7 736	10 105	12 668	15 271	18 091				

b. Base de calcul: Revenu 1977

Types de revenu, en francs											1b
35 000	40 000	50 000	60 000	70 000	80 000	90 000	100 000	200 000	300 000	500 000	
Revenu 1977, en francs											Chefs-lieux des cantons
36 230	41 405	51 757	62 109	72 460	82 811	93 162	103 514	207 028	310 542	517 571	
Impôts cantonaux et communaux 1978, en francs											Zurich ²⁾ Soleure Bâle Neuchâtel Genève
3 930	4 897	7 034	9 431	11 974	14 243	16 527	18 926	51 663	85 818	154 092	
3 573	4 680	7 219	9 928	12 688	15 448	18 234	20 994	44 238	70 765	123 841	
4 169	5 251	7 469	9 809	12 264	14 733	17 283	19 881	50 174	81 474	148 932	
4 290	5 429	7 712	10 116	12 629	15 141	17 842	20 582	48 375	74 314	124 845	
								48 516	78 067	140 642	

**2. Cantons avec période de calcul bisannuelle, mais avec taxation intermédiaire
obligatoire en cas d'augmentation déterminée du revenu**

a. Base de calcul: Revenu moyen des années 1975/76

Types de revenu, en francs											1b
35 000	40 000	50 000	60 000	70 000	80 000	90 000	100 000	200 000	300 000	500 000	
Impôts cantonaux et communaux 1978, en francs											Saint-Gall ²⁾ Frauenfeld ²⁾
3 772	4 848	7 075	9 560	12 045	14 530	17 015	19 602	48 118	76 678	129 489	
3 773	4 768	6 908	9 309	11 711	14 147	16 699	19 251	45 561	72 579	126 615	

b. Base de calcul: Revenu moyen des années 1976/77

Types de revenu, en francs											1b
35 000	40 000	50 000	60 000	70 000	80 000	90 000	100 000	200 000	300 000	500 000	
Revenu moyen 1976/77											Chefs-lieux des cantons
35 806	40 920	51 151	61 381	71 611	81 841	92 071	102 301	204 602	306 903	511 506	
Impôts cantonaux et communaux 1978, en francs											Saint-Gall ²⁾ Frauenfeld ²⁾

1) Voir remarque préliminaire, page 7

2) Cantons avec taxation intermédiaire obligatoire en cas d'augmentation déterminée du revenu.

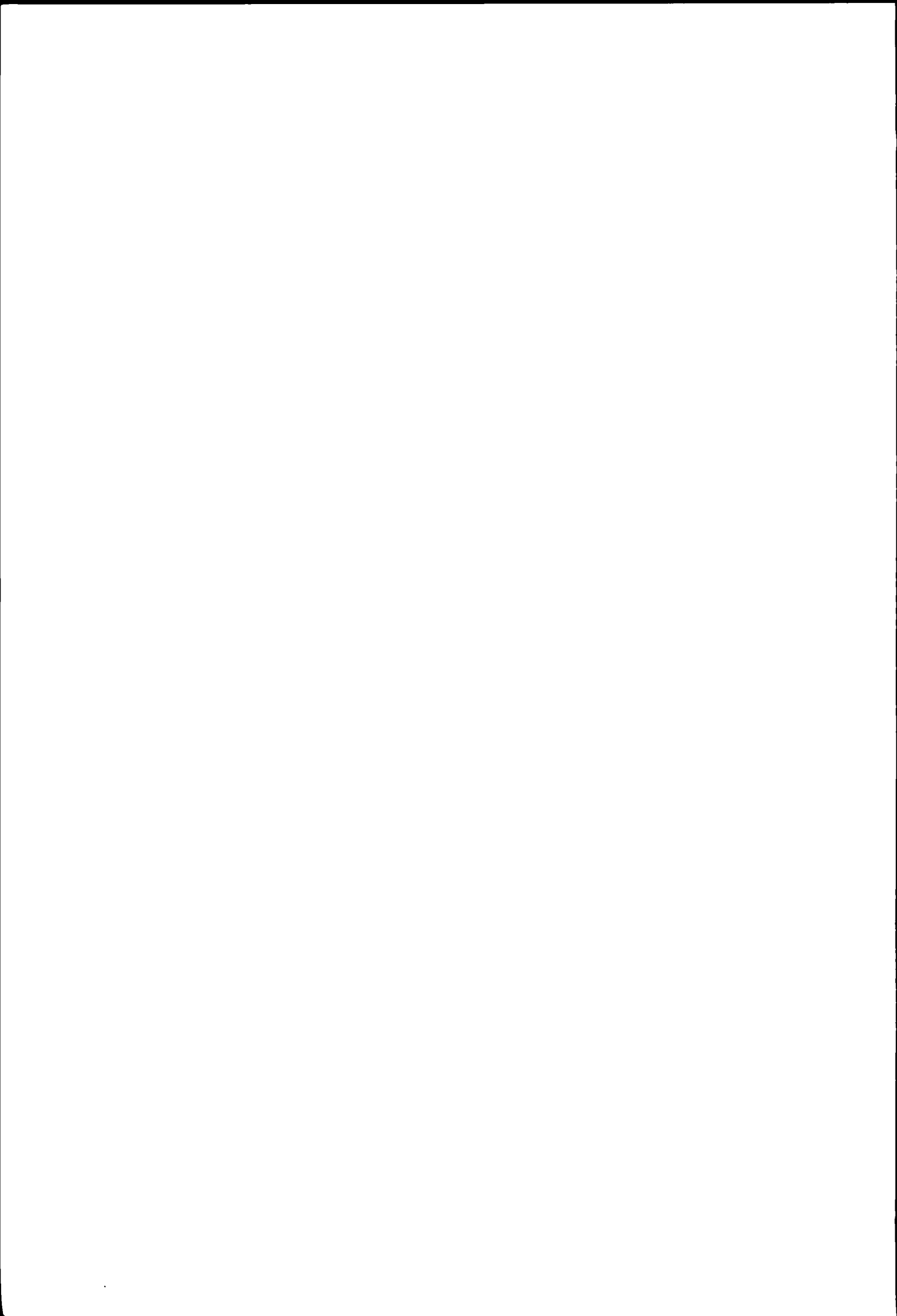

Sozialabzüge

Déductions sociales

Tabelle 2

Annahmen

Steuersubjekte Lediger,
Verheirateter ohne Kinder,
Verheirateter mit 2 Kindern,
Verheirateter mit 4 Kindern,

Steuerobjekt Bruttoeinkommen aus Arbeit (Lohnausweis),

Berücksichtigte Abzüge

Abzug von 5,0 % für AHV, IV und EO-Beiträge,
Abzug von 0,4 % für Beiträge an die Arbeitslosenversicherung
(im Maximum Fr 187 -),
Abzug für Versicherungsprämien (Annahme 5 % des Brutto-
einkommens)
Abzug für Pflichtige mit Lohnausweis,
Pauschalabzug für Berufsauslagen (Abzug ohne Nachweis),
Personlicher Abzug
Haushaltungs- oder Verheiratetenabzug,
Kinderabzüge

Tableau 2

Hypothesen

Sujets fiscaux celibataire,
personne mariee sans enfants,
personne mariee avec 2 enfants,
personne mariee avec 4 enfants,

Objet fiscal produit brut du travail (certificat de salaire),

Deductions considerees

deduction de 5,0 % pour cotisations a l'AVS, l'AI et l'APG,
deduction de 0,4 % pour cotisations a l'assurance chômage
(au maximum 187 - fr),
deduction pour primes d'assurance (hypothese 5 % du re-
venu brut),
deduction pour contribuables avec certificat de salaire
deduction a forfait pour depenses professionnelles (deduction
sans justification),
deduction personnelle,
deduction de menage ou pour personne mariee,
deductions pour enfants

Die Höhe der Kinderabzüge
Les montants des deductions pour enfants

2* Kantone / Cantons Bund / Confederation	Abzug für Kinder / Deduction pour enfants						
	1	2	3	4	5	6	7
	Abzug vom Einkommen / Deduction du revenu						
Zürich	1800	3600	5400	7200	9 000	10 800	12 600
Bern	1000	2000	3000	4000	5 000	6 000	7 000
Luzern	1000	2000	3000	4200	5 400	6 600	7 800
Uri	500	1000	1600	2200	2 800	3 400	4 000
Schwyz	1100	2200	3300	4500	5 700	6 900	8 200
Obwalden	1200	2400	3600	4800	6 000	7 200	8 400
Nidwalden	800	1600	2400	3200	4 000	4 800	5 600
Glarus	1000	2000	3000	4000	5 000	6 000	7 000
Zug	1500	3000	4500	6000	7 500	9 000	10 500
Fribourg	1200	2400	3900	5400	6 900	8 400	9 900
Solothurn	1170	2340	4110	5480	7 800	9 360	10 920
Basel Stadt	2000	4000	6000	8000	10 000	12 000	14 000
Basel Land	1500	3000	4500	6000	7 500	9 000	10 500
Schaffhausen	1500	3000	4500	6000	7 500	9 000	10 500
Appenzell A Rh	900	1800	2700	3600	4 500	5 400	6 300
Appenzell I Rh	900	1800	2700	3600	4 500	5 400	6 300
St Gallen	1100	2200	3900	5200	6 500	7 800	9 100
Graubünden	1260	2520	3780	5040	6 300	7 560	8 820
Aargau	1400	2800	4200	5600	7 000	8 400	9 800
Thurgau	1100	2200	3300	4400	5 500	6 600	7 700
Ticino	1200	2400	3600	4800	6 000	7 200	8 400
Vaud	1600	3400	5400	7600	10 000	12 600	15 400
Valais	1500	3000	5000	7000	9 000	11 000	13 000
Neuchâtel	1500	3000	4500	6000	7 500	9 000	10 500
Geneve	1800	3600	5400	7200	9 000	10 800	12 600
Wehrsteuer / IDN	1200	2400	3600	4800	6 000	7 200	8 400

Sozialabzüge¹⁾

Auswirkung des Abzuges für Verheiratete und für Kinder beim Arbeitseinkommen

2 Kantonshauptorte Bund	6 000 Fr.				8 000 Fr.				10 000 Fr.			
	Einzel- person	Familie mit ... Kindern			Einzel- person	Familie mit ... Kindern			Einzel- person	Familie mit .. Kindern		
		0	2	4		0	2	4		0	2	4
Kantons- und Gemeindesteuern bzw. Wehrsteuer in Franken												
Zürich	81	12	12	12	180	17	12	12	324	113	12	12
Bern 2)	137	-	-	-	278	117	-	-	430	254	47	-
Luzern	162	20	20	20	310	138	20	20	493	321	95	20
Altdorf	227	153	92	28	350	256	185	110	523	377	294	206
Schwyz	54	30	30	30	141	50	30	30	277	126	32	30
Sarnen	211	139	26	26	334	245	95	26	480	373	189	57
Stans	134	110	54	24	216	179	110	54	328	283	179	110
Glarus	63	-	-	-	144	56	-	-	274	132	49	-
Zug 2)	103	40	40	40	191	67	40	40	293	137	40	40
Freiburg	111	58	58	58	354	154	58	58	639	425	92	58
Solothurn	71	-	-	-	245	90	9	9	409	227	55	9
Basel	-	-	-	-	63	-	-	-	209	88	-	-
Liestal	-	-	-	-	-	-	-	-	328	-	-	-
Schaffhausen 2)	123	25	20	20	273	88	20	20	454	220	31	20
Herisau	138	12	12	12	264	110	12	12	414	228	104	12
Appenzell	152	78	14	14	271	176	62	14	401	295	152	46
St. Gallen	96	18	18	18	201	18	18	18	352	155	18	18
Chur	26	14	14	14	93	45	14	14	207	124	46	14
Aarau	125	38	-	-	248	115	25	-	385	232	65	-
Frauenfeld	57	-	-	-	158	66	-	-	310	177	47	-
Bellinzona 2)	20	20	20	20	86	20	20	20	215	20	20	20
Lausanne 2)	-	-	-	-	136	-	-	-	358	115	-	-
Sitten	216	172	41	34	319	254	118	34	454	376	198	34
Neuenburg	90	30	10	10	197	86	10	10	349	197	38	10
Genf	123	15	15	15	289	87	15	15	485	197	15	15
Wehrsteuer	-	-	-	-	-	-	-	-	-	-	-	-
18 000 Fr.												
Zürich	1 120	664	346	113	1 360	856	490	210	2 052	1 400	952	567
Bern 2)	1 472	1 062	768	474	1 812	1 311	1 018	724	2 715	2 133	1 752	1 351
Luzern	1 590	1 276	1 000	712	1 899	1 523	1 248	944	2 759	2 204	1 871	1 564
Altdorf	1 421	1 143	991	853	1 662	1 383	1 232	1 067	2 284	1 978	1 826	1 649
Schwyz	1 069	834	564	337	1 351	1 057	785	515	2 064	1 723	1 396	1 057
Sarnen	1 350	1 108	791	523	1 630	1 348	997	696	2 431	2 082	1 609	1 225
Stans	987	862	693	538	1 196	1 071	850	693	1 772	1 611	1 366	1 169
Glarus	1 062	785	560	370	1 347	1 020	761	539	2 195	1 737	1 395	1 090
Zug 2)	967	707	408	178	1 186	899	562	293	1 776	1 443	1 037	695
Freiburg	1 656	1 443	1 103	704	1 948	1 720	1 354	945	2 739	2 475	2 049	1 563
Solothurn	1 437	1 004	712	378	1 798	1 256	938	562	2 593	1 986	1 595	1 116
Basel	959	775	388	53	1 200	981	561	208	1 890	1 626	1 081	645
Liestal	1 111	945	608	342	1 369	1 176	798	492	2 102	1 839	1 382	981
Schaffhausen 2)	1 459	1 093	625	262	1 790	1 346	872	441	2 650	2 085	1 532	1 046
Herisau	1 285	985	737	496	1 592	1 257	985	737	2 400	2 030	1 682	1 392
Appenzell	1 154	981	751	560	1 405	1 220	981	751	2 145	1 890	1 604	1 339
St. Gallen	1 346	1 080	786	332	1 699	1 363	1 025	590	2 627	2 106	1 724	1 253
Chur	864	676	451	272	1 078	866	607	392	1 711	1 440	1 080	788
Aarau	1 188	938	625	352	1 440	1 162	812	525	2 130	1 815	1 395	1 025
Frauenfeld	1 255	1 033	702	423	1 539	1 318	970	651	2 338	2 073	1 681	1 334
Bellinzona 2)	870	659	356	105	1 076	842	505	235	1 806	1 526	1 126	758
Lausanne 2)	1 580	1 264	645	67	1 907	1 565	989	249	2 768	2 342	1 716	1 032
Sitten	1 260	1 122	754	391	1 523	1 374	966	538	2 275	2 100	1 600	1 030
Neuenburg	1 310	1 042	617	280	1 604	1 325	860	467	2 459	2 087	1 539	1 072
Genf	1 575	940	498	183	1 935	1 200	697	320	2 969	1 987	1 327	795
Wehrsteuer	81	43	22	-	101	59	38	-	151	99	77	56

1) Ohne Berücksichtigung teuerungsbedingter Veränderungen des Einkommens (siehe Vorbemerkung und Tabelle 1a).

2) Pfllichtiger mit Versicherungsprämien von 5 % und Pensionskassenbeitragen von 5 % des Bruttoeinkommens.

Déductions sociales¹⁾

Effets des déductions pour personne mariée et pour enfants, sur le produit du travail

12 000 fr.				14 000 fr.				16 000 fr.				Chefs-lieux des cantons Confédération	2
Personne seule	Famille ayant ... enfants			Personne seule	Famille ayant ... enfants			Personne seule	Famille ayant ... enfants				
	0	2	4		0	2	4		0	2	4		
Impôts cantonaux et communaux, ou impôt pour la défense nationale, en francs													
487	210	17	12	680	346	113	12	880	490	210	17	Zurich	
680	407	176	-	930	592	325	108	1 179	812	519	266	Berne 2)	
719	547	269	42	975	783	502	214	1 280	1 028	760	441	Lucerne	
739	523	421	317	944	694	580	452	1 181	910	785	648	Altdorf	
416	248	79	30	599	426	208	54	834	611	386	163	Schwyz	
660	523	306	139	865	696	445	245	1 095	891	607	373	Sarnen	
460	395	283	179	624	538	395	283	788	693	538	395	Stans	
423	257	121	43	602	405	241	110	810	580	388	226	Glaris	
426	239	67	40	582	372	151	40	775	526	266	85	Zoug 2)	
895	704	321	58	1 130	945	608	154	1 384	1 185	870	425	Fribourg	
660	388	184	9	881	572	332	84	1 171	780	516	219	Soleure	
355	256	-	-	537	411	76	-	738	585	232	-	Bâle	
476	390	-	-	661	550	-	-	871	737	440	-	Liestal	
667	388	99	20	919	599	241	36	1 172	841	415	115	Schaffhouse 2)	
598	368	219	87	817	542	357	194	1 049	752	530	330	Hérisau	
560	433	271	128	719	592	401	247	902	751	560	369	Appenzell	
541	345	96	18	770	574	267	18	1 048	842	492	126	Saint-Gall	
379	260	129	49	519	378	216	103	688	521	318	173	Coire	
565	368	158	32	745	545	292	105	962	725	445	218	Aarau	
499	329	126	-	714	537	281	95	970	752	474	234	Frauenfeld	
356	195	20	20	505	333	86	20	688	482	215	20	Bellinzone 2)	
645	325	-	-	978	645	115	-	1 279	989	325	-	Lausanne 2)	
610	520	292	100	799	690	422	180	1 017	893	573	266	Sion	
542	360	115	11	775	542	238	50	1 042	788	414	143	Neuchâtel	
711	336	82	15	969	508	190	15	1 256	709	328	76	Genève	
22	-	-	-	42	-	-	-	62	27	-	-	Impôt p. la déf. nat.	
30 000 fr.				40 000 fr.				50 000 fr.					
2 888	2 009	1 507	1 037	4 909	3 552	2 880	2 298	7 072	5 331	4 540	3 795	Zurich	
3 646	2 916	2 555	2 194	5 759	4 843	4 373	3 904	7 872	6 956	6 487	6 017	Berne 2)	
3 709	3 086	2 669	2 243	5 752	5 021	4 591	4 118	7 848	7 096	6 590	6 074	Lucerne	
2 937	2 617	2 451	2 256	4 285	3 952	3 771	3 577	5 724	5 391	5 209	4 997	Altdorf	
2 878	2 497	2 081	1 708	4 742	4 307	3 831	3 336	6 829	6 338	5 804	5 247	Schwyz	
3 223	2 961	2 486	1 968	4 766	4 475	4 045	3 627	6 466	6 145	5 672	5 211	Sarnen	
2 444	2 283	2 002	1 752	3 963	3 777	3 453	3 166	5 633	5 446	5 123	4 836	Stans	
3 245	2 617	2 195	1 809	5 467	4 807	4 252	3 792	7 954	7 298	6 624	5 980	Glaris	
2 454	2 076	1 606	1 199	3 990	3 575	3 032	2 490	5 563	5 148	4 605	4 063	Zoug 2)	
3 665	3 364	2 876	2 312	5 666	5 345	4 813	4 160	7 911	7 541	6 925	6 186	Fribourg	
3 488	2 823	2 370	1 816	5 463	4 649	4 157	3 513	7 638	6 653	6 063	5 392	Soleure	
2 796	2 414	1 756	1 188	5 114	4 381	3 520	2 740	7 683	6 807	5 780	4 801	Bâle	
2 966	2 662	2 088	1 597	4 859	4 533	3 920	3 271	6 983	6 605	5 863	5 170	Liestal	
3 576	2 902	2 305	1 753	5 701	5 038	4 233	3 471	8 068	7 410	6 595	5 701	Schaffhouse 2)	
3 226	2 769	2 436	2 155	5 075	4 505	4 140	3 738	6 950	6 312	5 898	5 528	Hérisau	
2 892	2 638	2 304	2 017	4 402	4 148	3 814	3 480	5 969	5 672	5 325	4 991	Appenzell	
3 635	2 911	2 508	1 959	5 763	4 848	4 344	3 662	7 990	7 075	6 519	5 832	Saint-Gall	
2 447	2 119	1 713	1 338	4 112	3 754	3 279	2 847	6 105	5 669	5 072	4 518	Coire	
2 922	2 550	2 060	1 635	5 055	4 438	3 792	3 198	7 415	6 680	5 935	5 245	Aarau	
3 211	2 907	2 490	2 073	5 233	4 768	4 282	3 795	7 439	6 908	6 339	5 808	Frauenfeld	
2 658	2 331	1 864	1 426	4 580	4 233	3 679	3 147	6 845	6 484	5 907	5 330	Bellinzone 2)	
3 609	3 164	2 486	1 749	5 545	5 057	4 283	3 408	7 672	7 122	6 264	5 315	Lausanne 2)	
3 127	2 922	2 347	1 663	5 175	4 915	4 237	3 339	7 598	7 176	6 413	5 393	Sion	
3 369	2 940	2 329	1 771	5 432	4 956	4 191	3 472	7 591	7 080	6 295	5 523	Neuchâtel	
4 091	2 961	2 146	1 460	6 460	5 120	4 216	3 338	9 088	7 324	6 419	5 515	Genève	
283	160	116	95	580	432	357	285	1 085	850	691	582	Impôt p. la déf. nat.	

1) Sans tenir compte des modifications du revenu causées par le renchérissement (voir remarque préliminaire et tableau 1a).

2) Contribuable avec primes d'assurance de 5 % du revenu brut et cotisations à la caisse de pension de 5 % du revenu brut.

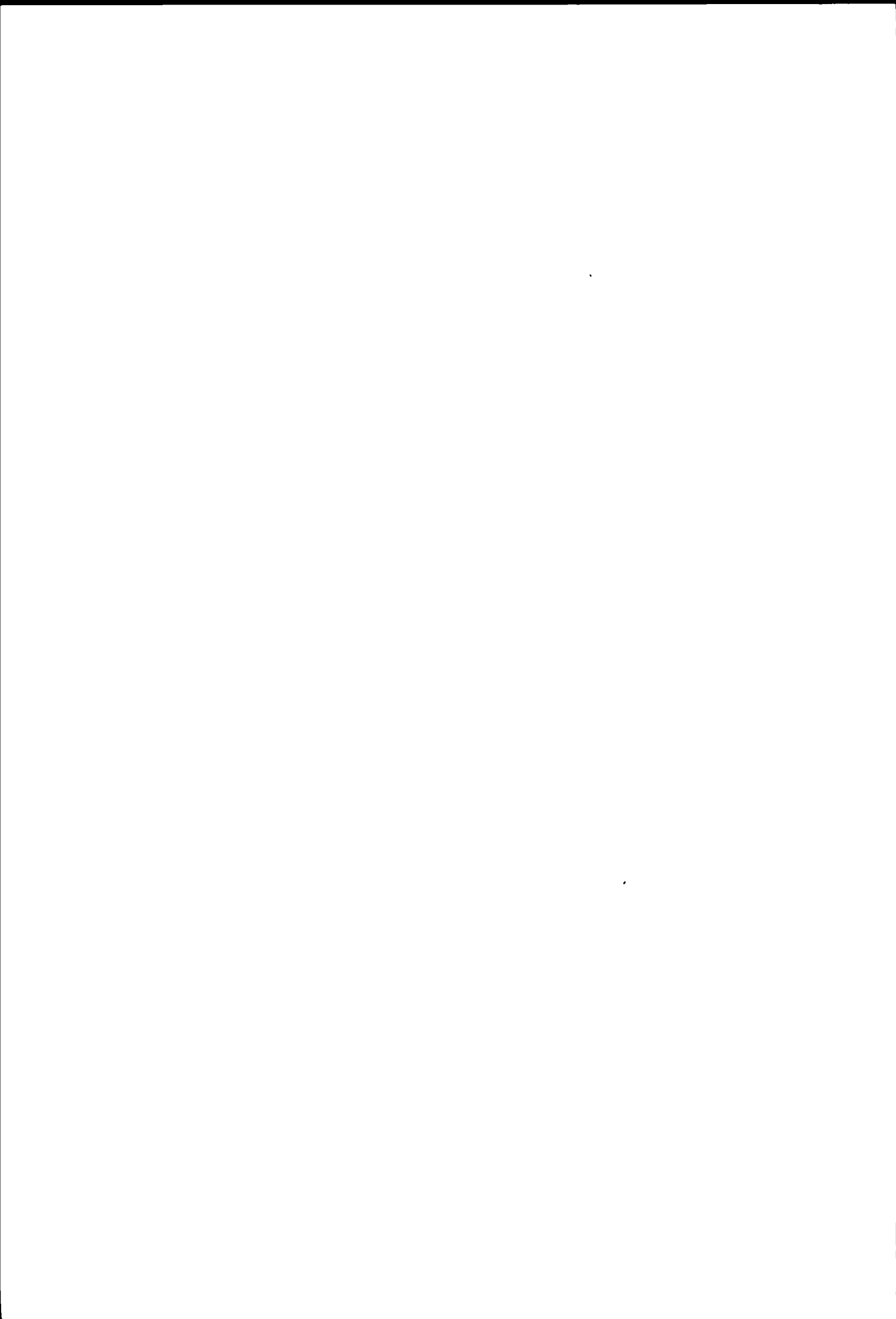

Versicherungsabzüge

Tabelle 3

Annahmen:

Steuersubjekte: Verheirateter, unselbständig Erwerbender mit Lohnausweis, ohne Kinder.

- ohne Versicherungsprämien;
- mit Versicherungsprämien von 2 % des Bruttoeinkommens;
- mit Versicherungsprämien von 5 % des Bruttoeinkommens;
- mit höchstzulässigem Versicherungsabzug;

Steuerobjekt: Bruttoeinkommen aus Arbeit (Lohnausweis);

Berücksichtigte Abzüge:

1. Abzug für Prämien persönlicher Versicherungen, also insbesondere für
 - Lebens-, Pensions- und Rentenversicherungen;
 - Unfall- und Krankenversicherungen;
2. Weitere Abzüge:
 - Abzug von 5,0 % für AHV-, IV- und EO-Beiträge;
 - Abzug von 0,4 % für Beiträge an die Arbeitslosenversicherung (im Maximum Fr. 187.-);
 - Abzug für Pflichtige mit Lohnausweis,
 - Pauschalabzug für Berufsauslagen (Abzug ohne Nachweis);
 - Persönlicher Abzug;
 - Haushalts- oder Verheiratetenabzug.

Déductions pour assurances

Tableau 3

Hypothèse.

Sujets fiscaux: personne mariée, sans enfants, de profession dépendante avec certificat de salaire.

- sans primes d'assurances;
- avec primes d'assurances de 2 % du revenu brut;
- avec primes d'assurances de 5 % du revenu brut;
- avec déduction maximum admise pour assurances;

Objet fiscal: produit brut du travail (certificat de salaire);

Déductions considérées:

1. Déduction pour primes d'assurances personnelles dont, en particulier, pour:
 - assurances-vie, pension et rente;
 - assurances-maladie et accidents;
2. Autres déductions.
 - Déduction de 5,0 % pour cotisations à l'AVS, l'AI et l'APG;
 - Déduction de 0,4 % pour cotisations à l'assurance-chômage (au maximum 187.- fr.);
 - Déduction pour contribuables avec certificat de salaire;
 - Déduction à forfait pour dépenses professionnelles (déduction sans justification);
 - Déduction personnelle,
 - Déduction de ménage ou pour personne mariée.

Die höchstzulässigen Versicherungsabzüge / Maxima admis pour la déduction pour assurances

3*	Kantone / Cantons Bund / Confédération	Lediger Célibataire	Verheirateter / Marié		
			ohne Kinder sans enfants	mit 2 Kindern avec 2 enfants	mit 4 Kindern avec 4 enfants
Zürich	1200	2400	2600	2800	
Bern A ¹⁾	1600	2500	2500	2500	
Bern B ²⁾	1000	1400	1400	1400	
Luzern	1000	2000	2200	2400	
Uri	250	700	900	1100	
Schwyz	700	1200	1400	1600	
Obwalden	500	1000	1200	1400	
Nidwalden	500	800	1000	1000	
Glarus	800	1500	1900	2300	
Zug A ¹⁾	2300	2300	2300	2300	
Zug B ²⁾	2300	2300	2300	2300	
Fribourg	4500	5500	5900	6300	
Solothurn	1500	2250	2550	2850	
Basel-Stadt	500	1000	1000	1000	
Basel-Land	600	1200	1400	1600	
Schaffhausen A ¹⁾	1600	3000	3400	3800	
Schaffhausen B ²⁾	400	750	850	950	
Appenzel A -Rh.	1000	2000	2200	2400	
Appenzel I.-Rh.	800	1200	1500	1800	
St Gallen	1700	1700	1700	1700	
Graubünden ³⁾	3600	3600	3600	3600	
Aargau	1400	2200	2400	2600	
Thurgau	1300	2000	2200	2400	
Ticino A ¹⁾	4000	4000	4000	4000	
Ticino B ²⁾⁴⁾	4000-1000	4000-1000	4000-1000	4000-1000	
Vaud A ¹⁾	1100	1100	1300	1300	
Vaud B ²⁾	600	600	800	800	
Valais	1900	2600	2800	3000	
Neuchâtel ³⁾	900	1300	1700	2100	
Genève ³⁾⁵⁾	2000	3000	4000	5000	
Wehrsteuer / Impôt p. la déf. nat.	2000	2000	2000	2000	

1) Pflichtiger ohne Beiträge an Pensionskassen und ähnliche Einrichtungen.

Contribuable sans cotisations aux caisses de pension et institutions similaires.

2) Pflichtiger mit Beiträgen an Pensionskassen und ähnliche Einrichtungen (diese Beiträge sind voll abziehbar)

Contribuable avec cotisations aux caisses de pension et institutions similaires (ces cotisations sont entièrement déductibles).

3) Beiträge an Kranken- und Unfallversicherungskassen sind voll abziehbar

Les primes versées aux caisses d'assurances-maladie et accidents sont entièrement déductibles.

4) In den 4000 Fr. sind die ersten 3000 Fr. für Pensionskassenbeiträge inbegriffen.

Dans les 4000 fr. sont compris les premiers 3000 fr. pour cotisations aux caisses de pension

5) In bestimmten Fällen können die angegebenen Abzüge bis auf das Doppelte ihres Betrages erhöht werden.

Dans certains cas, les déductions en question peuvent être portées au double de leur montant

Versicherungsabzüge¹⁾

Auswirkung der Versicherungsabzüge beim Arbeitseinkommen eines Verheirateten ohne Kinder

3 Kantonshauptorte Bund	6 000 Fr.				8 000 Fr.				10 000 Fr.			
	ohne Ver- siche- rungs- abzüge	mit Versicherungsabzügen			ohne Ver- siche- rungs- abzüge	mit Versicherungsabzügen			ohne Ver- siche- rungs- abzüge	mit Versicherungsabzügen		
		2% vom Bruttoein- kommen	5% vom Bruttoein- kommen	Höchst- zulassiger Abzug		2% vom Bruttoein- kommen	5% vom Bruttoein- kommen	Höchst- zulassiger Abzug		2% vom Bruttoein- kommen	5% vom Bruttoein- kommen	Höchst- zulassiger Abzug
Kantons- und Gemeindesteuern bzw. Wehrsteuer in Franken												
Zurich	12	12	12	12	39	33	17	12	140	130	113	12
Bern 2)	47	9	-	-	196	147	117	19	372	290	254	157
Luzern	20	20	20	20	181	160	138	20	386	360	321	149
Altdorf	172	166	153	128	286	271	256	234	421	403	377	359
Schwyz	30	30	30	30	64	54	50	30	163	149	126	84
Sarnen	157	145	139	100	275	260	245	203	418	399	373	331
Stans	123	114	110	91	199	188	179	162	318	304	283	262
Glarus	-	-	-	-	69	66	56	-	163	150	132	82
Zug 2)	40	40	40	40	103	81	67	40	205	158	137	54
Freiburg	58	58	58	58	204	191	154	58	505	477	425	58
Solothurn	-	-	-	-	118	108	90	-	266	250	227	94
Basel	-	-	-	-	-	-	-	-	128	112	88	48
Liestal	-	-	-	-	-	-	-	-	-	-	-	-
Schaffhausen 2)	41	31	25	20	146	107	88	20	325	251	220	67
Herisau	52	50	12	12	135	132	110	12	264	255	228	112
Appenzell	94	88	78	30	207	200	176	115	335	319	295	239
St. Gallen	18	18	18	18	38	28	18	18	204	185	155	38
Chur	14	14	14	14	56	53	46	14	155	145	131	34
Aarau	45	42	38	-	135	130	115	38	270	255	232	120
Frauenfeld	-	-	-	-	88	76	66	-	224	205	177	70
Bellinzona 2)	20	20	20	20	20	20	20	20	165	96	20	20
Lausanne 2)	-	-	-	-	57	-	-	-	239	153	115	108
Sitten	185	180	172	69	279	273	254	154	414	399	376	239
Neuenburg	40	38	32	10	115	106	90	48	255	238	213	138
Genf	23	17	15	15	118	109	96	15	248	234	212	49
Wehrsteuer	-	-	-	-	-	-	-	-	-	-	-	-
18 000 Fr.												
Zurich	760	717	664	514	962	920	856	706	1 561	1 494	1 400	1 240
Bern 2)	1 331	1 135	1 062	988	1 712	1 431	1 311	1 252	2 575	2 274	2 133	2 113
Luzern	1 400	1 344	1 276	1 125	1 660	1 607	1 523	1 385	2 437	2 340	2 204	2 056
Altdorf	1 232	1 181	1 143	1 143	1 472	1 421	1 383	1 383	2 066	2 003	1 978	1 978
Schwyz	945	896	834	797	1 203	1 143	1 057	1 032	1 901	1 827	1 723	1 723
Sarnen	1 240	1 181	1 108	1 094	1 509	1 443	1 348	1 348	2 279	2 179	2 082	2 082
Stans	960	911	862	862	1 169	1 120	1 071	1 071	1 736	1 658	1 611	1 611
Glarus	899	848	785	714	1 163	1 105	1 020	952	1 959	1 865	1 737	1 683
Zug 2)	910	763	707	553	1 145	967	899	752	1 807	1 552	1 443	1 308
Freiburg	1 579	1 518	1 443	820	1 881	1 816	1 720	1 062	2 720	2 625	2 475	1 751
Solothurn	1 130	1 081	1 004	831	1 407	1 346	1 256	1 081	2 204	2 117	1 986	1 816
Basel	871	827	775	765	1 098	1 050	981	981	1 780	1 699	1 626	1 626
Liestal	1 060	1 011	945	907	1 312	1 257	1 176	1 150	2 034	1 952	1 839	1 839
Schaffhausen 2)	1 377	1 172	1 093	904	1 698	1 440	1 346	1 188	2 545	2 232	2 085	1 993
Herisau	1 106	1 049	985	817	1 402	1 338	1 257	1 097	2 235	2 143	2 031	1 879
Appenzell	1 101	1 048	981	942	1 352	1 299	1 220	1 193	2 081	2 002	1 890	1 890
St. Gallen	1 221	1 159	1 080	973	1 520	1 457	1 363	1 253	2 325	2 234	2 106	2 014
Chur	809	767	714	436	1 034	987	909	602	1 691	1 610	1 502	1 104
Aarau	1 050	1 000	938	775	1 290	1 238	1 162	1 012	1 995	1 920	1 815	1 665
Frauenfeld	1 176	1 112	1 033	860	1 476	1 413	1 318	1 160	2 300	2 206	2 073	1 921
Bellinzona 2)	912	730	659	379	1 160	927	842	561	2 000	1 670	1 526	1 276
Lausanne 2)	1 515	1 298	1 264	1 264	1 833	1 599	1 565	1 565	2 665	2 360	2 342	2 342
Sitten	1 246	1 190	1 122	905	1 523	1 462	1 374	1 149	2 311	2 222	2 100	1 860
Neuenburg	1 248	1 187	1 103	981	1 539	1 478	1 386	1 279	2 403	2 310	2 180	2 069
Genf	1 125	1 070	991	666	1 432	1 363	1 265	904	2 353	2 246	2 088	1 650
Wehrsteuer	51	48	43	33	68	64	59	50	109	105	99	92
20 000 Fr.												
Zurich	760	717	664	514	962	920	856	706	1 561	1 494	1 400	1 240
Bern 2)	1 331	1 135	1 062	988	1 712	1 431	1 311	1 252	2 575	2 274	2 133	2 113
Luzern	1 400	1 344	1 276	1 125	1 660	1 607	1 523	1 385	2 437	2 340	2 204	2 056
Altdorf	1 232	1 181	1 143	1 143	1 472	1 421	1 383	1 383	2 066	2 003	1 978	1 978
Schwyz	945	896	834	797	1 203	1 143	1 057	1 032	1 901	1 827	1 723	1 723
Sarnen	1 240	1 181	1 108	1 094	1 509	1 443	1 348	1 348	2 279	2 179	2 082	2 082
Stans	960	911	862	862	1 169	1 120	1 071	1 071	1 736	1 658	1 611	1 611
Glarus	899	848	785	714	1 163	1 105	1 020	952	1 959	1 865	1 737	1 683
Zug 2)	910	763	707	553	1 145	967	899	752	1 807	1 552	1 443	1 308
Freiburg	1 579	1 518	1 443	820	1 881	1 816	1 720	1 062	2 720	2 625	2 475	1 751
Solothurn	1 130	1 081	1 004	831	1 407	1 346	1 256	1 081	2 204	2 117	1 986	1 816
Basel	871	827	775	765	1 098	1 050	981	981	1 780	1 699	1 626	1 626
Liestal	1 060	1 011	945	907	1 312	1 257	1 176	1 150	2 034	1 952	1 839	1 839
Schaffhausen 2)	1 377	1 172	1 093	904	1 698	1 440	1 346	1 188	2 545	2 232	2 085	1 993
Herisau	1 106	1 049	985	817	1 402	1 338	1 257	1 097	2 235	2 143	2 031	1 879
Appenzell	1 101	1 048	981	942	1 352	1 299	1 220	1 193	2 081	2 002	1 890	1 890
St. Gallen	1 221	1 159	1 080	973	1 520	1 457	1 363	1 253	2 325	2 234	2 106	2 014
Chur	809	767	714	436	1 034	987	909	602	1 691	1 610	1 502	1 104
Aarau	1 050	1 000	938	775	1 290	1 238	1 162	1 012	1 995	1 920	1 815	1 665
Frauenfeld	1 176	1 112	1 033	860	1 476	1 413	1 318	1 160	2 300	2 206	2 073	1 921
Bellinzona 2)	912	730	659	379	1 160	927	842	561	2 000	1 670	1 526	1 276
Lausanne 2)	1 515	1 298	1 264	1 264	1 833	1 599	1 565	1 565	2 665	2 360	2 342	2 342
Sitten	1 246	1 190	1 122	905	1 523	1 462	1 374	1 149	2 311	2 222	2 100	1 860
Neuenburg	1 248	1 187	1 103	981	1 539	1 478	1 386	1 279	2 403	2 310	2 180	2 069
Genf	1 125	1 070	991	666	1 432	1 363	1 265	904	2 353	2 246	2 088	1 650
Wehrsteuer	51	48	43	33	68	64	59	50	109	105	99	92
25 000 Fr.												

1) Ohne Berücksichtigung steuerungsbedingter Veränderungen des Einkommens (siehe Vorbemerkung und Tabelle 1a).

2) Pfllichtiger mit Pensionskassenbeitragen von 5% des Bruttoeinkommens und mit ... Versicherungsbeitragen.

Déductions pour assurances¹⁾

Effets des déductions pour assurances sur le produit du travail d'une personne mariée, sans enfants

12 000 fr.				14 000 fr.				16 000 fr.				3	Chefs-lieux des cantons Confédération
sans déduct pour assurances	avec déductions p. assurances			sans déduct pour assurances	avec déductions p. assurances			sans déduct. pour assurances	avec déductions p. assurances				
	2% du revenu brut	5% du revenu brut	déduction maximum autorisée		2% du revenu brut	5% du revenu brut	déduction maximum autorisée		2% du revenu brut	5% du revenu brut	déduction maximum autorisée		
Impôts cantonaux et communaux, ou impôt pour la défense nationale, en francs													
250	234	210	113	402	378	346	215	557	530	490	362	Zurich	
577	460	407	313	797	651	592	489	1 047	885	812	724	Berne 2)	
637	592	547	347	876	835	783	607	1 138	1 097	1 028	863	Lucerne	
591	568	523	512	773	739	694	694	991	956	910	910	Altdorf	
307	287	248	188	495	465	426	376	710	673	611	564	Schwyz	
586	554	523	484	779	743	696	662	997	956	891	865	Sarnen	
442	416	395	381	606	577	538	529	770	741	693	693	Stans	
305	290	257	189	470	442	405	337	668	634	580	509	Glaris	
327	266	239	126	499	408	372	246	695	571	526	390	Zoug 2)	
796	772	704	58	1 036	997	945	231	1 297	1 254	1 185	533	Fribourg	
449	424	388	239	648	614	572	414	882	837	780	608	Soleure	
307	290	256	223	477	448	411	387	664	633	585	567	Bâle	
441	422	390	343	620	590	550	503	823	787	737	693	Liestal	
546	441	388	199	809	651	599	388	1 093	919	841	625	Schaffhouse 2)	
439	408	368	251	636	591	542	403	869	817	752	591	Hérisau	
496	475	433	369	666	634	592	539	849	809	751	708	Appenzell	
423	397	345	204	688	639	574	423	947	907	842	705	Saint-Gall	
314	301	272	115	451	432	396	196	620	589	543	305	Coire	
425	405	368	248	615	585	545	395	812	775	725	585	Aarau	
398	373	329	196	626	588	537	373	875	828	752	600	Frauenfeld	
321	235	195	20	493	379	333	20	702	547	482	215	Bellinzone 2)	
538	394	325	325	918	717	645	645	1 197	1 032	989	989	Lausanne 2)	
573	555	520	362	765	732	690	512	991	954	893	690	Sion	
446	424	382	289	683	643	581	478	951	906	830	722	Neuchâtel	
415	392	359	153	616	585	537	290	853	811	748	461	Genève	
-	-	-	-	-	-	-	-	34	32	27	-	Impôt p. la déf. nat.	
30 000 fr.				40 000 fr.				50 000 fr.					
2 249	2 153	2 009	1 868	3 926	3 777	3 552	3 478	5 843	5 630	5 331	5 331	Zurich	
3 458	3 056	2 916	2 916	5 641	5 484	4 843	4 843	7 872	7 050	6 956	6 956	Berne 2)	
3 408	3 279	3 086	2 978	5 451	5 279	5 021	5 021	7 569	7 332	7 096	7 096	Lucerne	
2 715	2 631	2 617	2 617	4 058	3 952	3 952	3 952	5 497	5 391	5 391	5 391	Altdorf	
2 705	2 601	2 497	2 497	4 544	4 386	4 307	4 307	6 606	6 383	6 338	6 338	Schwyz	
3 113	3 022	2 961	2 961	4 643	4 508	4 475	4 475	6 330	6 145	6 145	6 145	Sarnen	
2 408	2 314	2 283	2 283	3 920	3 777	3 777	3 777	5 590	5 446	5 446	5 446	Stans	
2 957	2 819	2 617	2 617	5 169	4 974	4 807	4 807	7 665	7 427	7 298	7 298	Glaris	
2 580	2 219	2 076	1 950	4 298	3 792	3 575	3 520	6 024	5 383	5 148	5 148	Zoug 2)	
3 687	3 556	3 364	2 568	5 806	5 620	5 345	4 576	8 206	7 937	7 541	6 774	Fribourg	
3 122	3 003	2 823	2 674	5 069	4 901	4 649	4 596	7 188	6 949	6 653	6 653	Soleure	
2 593	2 483	2 414	2 414	4 612	4 423	4 381	4 381	7 073	6 807	6 807	6 807	Bâle	
2 887	2 769	2 662	2 662	4 776	4 614	4 533	4 533	6 885	6 653	6 605	6 605	Liestal	
3 534	3 092	2 903	2 903	5 780	5 085	5 038	5 038	8 278	7 410	7 410	7 410	Schaffhouse 2)	
3 041	2 923	2 769	2 668	4 853	4 707	4 505	4 505	6 699	6 505	6 312	6 312	Hérisau	
2 828	2 733	2 638	2 638	4 339	4 212	4 148	4 148	5 894	5 709	5 672	5 672	Appenzell	
3 186	3 076	2 911	2 875	5 237	5 054	4 848	4 848	7 519	7 258	7 075	7 075	Saint-Gall	
2 512	2 403	2 237	1 774	4 329	4 154	3 921	3 446	6 547	6 284	5 919	5 411	Coire	
2 812	2 708	2 550	2 428	4 912	4 722	4 438	4 390	7 258	6 995	6 680	6 680	Aarau	
3 192	3 078	2 907	2 812	5 211	5 034	4 768	4 768	7 413	7 161	6 908	6 908	Frauenfeld	
2 991	2 525	2 331	2 136	5 161	4 511	4 233	4 233	7 446	6 604	6 484	6 484	Bellinzone 2)	
3 591	3 164	3 164	3 164	5 628	5 057	5 057	5 057	7 863	7 122	7 122	7 122	Lausanne 2)	
3 232	3 106	2 922	2 704	5 393	5 199	4 915	4 776	7 839	7 571	7 176	7 150	Sion	
3 328	3 206	3 063	2 940	5 432	5 251	5 137	4 956	7 640	7 396	7 323	7 080	Neuchâtel	
3 468	3 323	3 106	2 606	5 823	5 622	5 321	4 869	8 220	7 959	7 575	7 198	Genève	
205	187	160	147	495	470	432	432	982	916	850	850	Impôt p. la def. nat.	

1) Sans tenir compte des modifications du revenu causées par le renchérissement (voir remarque préliminaire et tableau 1).

2) Contribuable avec cotisations à une caisse de pension de 5 % du revenu brut et avec ... de primes pour assurances.



Vermögen

Tabelle 4

Darstellung der Belastung durch die Vermögenssteuer allein.

Annahmen:

Steuersubjekt: Erwerbsfähiger Verheirateter ohne Kinder (Erwerbsunfähige geniessen in verschiedenen Kantonen Steuererleichterungen);

Steuerobjekt: Reinvermögen;

Nicht berücksichtigt sind die in einzelnen Kantonen (Schwyz, Obwalden, Nidwalden, Appenzell A.-Rh., Waadt und Neuenburg) geltenden Sonderbestimmungen für Aktien, Stammeslagen und Anteilscheine an Gesellschaften mit Sitz im Kanton; diese "innerkantonalen" Wertschriften und ihr Ertrag werden in den erwähnten Kantonen bei der Besteuerung der natürlichen Personen ganz oder teilweise von der Vermögens- und der Einkommenssteuer ausgenommen

Bewertungsverschiedenheiten sind nicht berücksichtigt.

Tabelle 4*:

Beginn der Steuer vom Vermögen beim Erwerbsfähigen

Die Tabelle enthält die Vermögensbeträge, bei denen die Steuer vom Vermögen einsetzt. Steuerfreier Hausrat und dgl. sind nicht berücksichtigt.

Fortune

Tableau 4

Présentation de la charge résultant uniquement de l'impôt sur la fortune.

Hypothèses:

Sujet fiscal: personne mariée, sans enfants, capable de travailler (dans certains cantons, les personnes incapables de travailler jouissent d'allègements fiscaux);

Objet fiscal: fortune nette;

On n'a pas considéré, pour certains cantons (Schwyz, Unterwald-le-Haut, Unterwald-le-Bas, Appenzell Rh.-Ext., Vaud et Neuchâtel), les prescriptions particulières en vigueur concernant les actions, certificats de parts ou parts sociales de sociétés ayant leur siège dans le canton; pour ces titres "cantonaux", ainsi que pour leur rendement, les personnes physiques sont, dans ces cantons, exonérées totalement ou partiellement de l'impôt sur la fortune et de l'impôt sur le revenu.

On n'a pas tenu compte des divergences dans les estimations.

Tableau 4*:

Montants où, pour le contribuable capable de travailler, commence la perception de l'impôt sur la fortune.

Le tableau comprend les montants de fortune où commence la perception de l'impôt sur la fortune. Il n'a pas été tenu compte de l'exonération de l'impôt du mobilier de ménage, etc

**Beginn der Steuer vom Vermögen beim Erwerbsfähigen
Montants où, pour le contribuable capable de travailler, commence la perception de l'impôt sur la fortune**

4* Kantonshauptorte Chefs-lieux des cantons	Lediger Célibataire	Verheirateter / Marié		
		ohne Kinder sans enfants	mit 2 Kindern avec 2 enfants	mit 4 Kindern avec 4 enfants
Zürich	51 000	101 000	101 000	101 000
Bern	30 000	30 000	40 000	50 000
Luzern	11 000	16 000	16 000	16 000
Altdorf	1 000	1 000	1 000	1 000
Schwyz	13 000	26 000	30 000	34 000
Sarnen	5 000	5 000	5 000	5 000
Stans	7 000	11 000	15 000	19 000
Glarus	11 000	11 000	17 000	23 000
Zug	11 000	21 000	21 000	21 000
Fribourg	15 000	25 000	25 000	25 000
Solothurn	10 250	10 250	16 150	22 050
Basel	40 000	40 000	40 000	40 000
Liestal	60 000	110 000	110 000	110 000
Schaffhausen	51 000	51 000	51 000	51 000
Herisau	21 000	21 000	21 000	21 000
Appenzell	16 000	25 000	27 000	29 000
St. Gallen	13 000	13 000	19 000	25 000
Chur	12 700	12 700	12 700	12 700
Aarau	51 000	81 000	91 000	101 000
Frauenfeld	26 700	26 700	26 700	26 700
Bellinzona	30 000	30 000	30 000	30 000
Lausanne	20 000	20 000	20 000	20 000
Sion	21 000	41 000	41 000	41 000
Neuchâtel	16 000	31 000	31 000	31 000
Genève	50 001	100 001	150 001	200 001

1) Für Witwen und Erwerbsunfähige setzt die Steuerpflicht in verschiedenen Kantonen erst bei höherem Vermögen ein.
Dans certains cantons, pour les veuves et les personnes incapables de travailler, l'assujettissement à l'impôt ne débute qu'à partir d'une fortune plus élevée.

Vermögen

Erwerbsfähiger Verheirateter ohne Kinder

4 Kantons- hauptorte	Steuerhoheit Souveraineté fiscale	Reinvermögen in Franken										
		10 000	20 000	30 000	40 000	50 000	60 000	70 000	80 000	90 000	100 000	
Zürich . . .	Staat Gemeinde Evang. Kirche Total	Vermögenssteuer in Franken ¹⁾										
		-	-	-	-	-	-	-	-	-	-	-
		-	-	-	-	-	-	-	-	-	-	-
		-	-	-	-	-	-	-	-	-	-	-
Bern	Staat Gemeinde Evang. Kirche Total	-	-	24.-	36.-	55.20	74.40	93.60	112.80	132.-	151.20	
		-	-	23.-	34.50	52.90	71.30	89.70	108.10	126.50	144.90	
		-	-	-	2.90	4.40	5.95	7.50	9.-	10.55	12.10	
		-	-	47.-	73.40	112.50	151.65	190.80	229.90	269.05	308.20	
Luzern . . .	Staat Gemeinde Kath. Kirche Total	-	12.95	38.85	64.75	90.65	116.55	142.45	168.35	194.25	220.15	
		-	15.05	45.15	75.25	105.35	135.45	165.55	195.65	225.75	255.85	
		-	2.10	6.30	10.50	14.70	18.90	23.10	27.30	31.50	35.70	
		-	30.10	90.30	150.50	210.70	270.90	331.10	391.30	451.50	511.70	
Altdorf . . .	Staat Gemeinde Kath. Kirche Total	12.50	25.-	37.50	50.-	68.75	87.50	112.50	137.50	162.50	187.50	
		51.-	102.-	153.-	204.-	255.-	306.-	357.-	408.-	459.-	510.-	
		7.50	15.-	22.50	30.-	37.50	45.-	52.50	60.-	67.50	75.-	
		71.-	142.-	213.-	284.-	361.25	438.50	522.-	605.50	689.-	772.50	
Schwyz . . .	Staat Gemeinde Kath. Kirche Total	-	-	9.50	28.50	47.50	66.50	85.50	104.50	123.50	142.50	
		-	-	14.25	42.75	71.25	99.75	128.25	156.75	185.25	213.75	
		-	-	1.-	3.-	5.-	7.-	9.-	11.-	13.-	15.-	
		-	-	24.75	74.25	123.75	173.25	222.75	272.25	321.75	371.25	
Sarnen . . .	Staat Gemeinde Kath. Kirche Total	9.20	18.40	27.60	36.80	46.-	55.20	64.40	73.60	82.80	92.-	
		22.40	44.80	67.20	89.60	112.-	134.40	156.80	179.20	201.60	224.-	
		3.20	6.40	9.60	12.80	16.-	19.20	22.40	25.60	28.80	32.-	
		34.80	69.60	104.40	139.20	174.-	208.80	243.60	278.40	313.20	348.-	
Stans	Staat Gemeinde Kath. Kirche Total	-	8.-	16.-	24.-	32.-	40.-	48.-	56.-	64.-	72.-	
		-	16.-	32.-	48.-	64.-	80.-	96.-	112.-	128.-	144.-	
		-	2.60	5.20	7.80	10.40	13.-	15.60	18.20	20.80	23.40	
		-	26.60	53.20	79.80	106.40	133.-	159.60	186.20	212.80	239.40	
Glarus . . .	Staat Gemeinde Evang. Kirche Total	-	43.20	89.10	135.-	183.60	232.20	280.80	329.40	378.00	426.60	
		-	6.-	12.40	18.75	25.50	32.25	39.-	46.10	53.25	60.40	
		-	3.20	6.60	10.-	13.60	17.20	20.80	24.60	28.40	32.20	
		-	52.40	108.10	163.75	222.70	281.65	340.60	402.80	465.05	527.30	

¹⁾ Promillezahlen siehe Tabelle 8, Seiten 42 und 43.

Fortune

Personne mariée, capable de travailler, sans enfants

Fortune nette en francs											4 Chefs-lieux des cantons
150 000	200 000	250 000	300 000	400 000	500 000	600 000	800 000	1 000 000	2 000 000	5 000 000	
Impôt sur la fortune, en francs ¹⁾											
60.- 68.- 5.50	120.- 136.- 11.-	180.- 204.- 16.50	240.- 272.- 22.-	420.- 476.- 38.50	660.- 748.- 60.50	900.- 1 020.- 82.50	1 380.- 1 564.- 126.50	1 920.- 2 176.- 176.-	5 520.- 6 256.- 506.-	16 320.- 18 496.- 1 496.-	Zurich
133.50	267.-	400.50	534.-	934.50	1 468.50	2 002.50	3 070.50	4 272.-	12 282.-	36 312.-	
247.20 236.90 19.80	343.20 328.90 27.45	458.40 439.30 36.65	578.40 554.30 46.25	818.40 784.30 65.45	1 112.40 1 066.05 89.-	1 412.40 1 353.55 113.-	2 034.- 1 949.25 162.70	2 682.- 2 570.25 214.55	6 397.20 6 130.65 511.80	17 557.20 16 825.65 1 404.60	Berne
503.90	699.55	934.35	1 178.95	1 668.15	2 267.45	2 878.95	4 145.95	5 466.80	13 039.65	35 787.45	
349.65 406.35 56.70	479.15 556.85 77.70	615.10 714.90 99.75	753.90 876.10 122.25	1 031.40 1 198.60 167.25	1 324.60 1 539.40 214.80	1 620.60 1 883.40 262.80	2 246.80 2 611.20 364.35	2 910.05 3 381.95 471.90	5 875.60 6 828.40 952.80	14 755.60 17 148.40 2 392.80	Lucerne
812.70	1 113.70	1 429.75	1 752.25	2 397.25	3 078.80	3 766.80	5 222.35	6 763.90	13 656.80	34 296.80	
343.75 765.- 112.50	500.- 1 020.- 150.-	687.50 1 275.- 187.50	875.- 1 530.- 225.-	1 250.- 2 040.- 300.-	1 687.50 2 550.- 375.-	2 125.- 3 060.- 450.-	3 125.- 4 080.- 600.-	4 250.- 5 100.- 750.-	8 500.- 10 200.- 1 500.-	21 250.- 25 500.- 3 750.-	Aldorf
1 221.25	1 670.-	2 150.-	2 630.-	3 590.-	4 612.50	5 635.-	7 805.-	10 100.-	20 200.-	50 500.-	
237.50 356.25 25.-	332.50 498.75 35.-	427.50 641.25 45.-	522.50 783.75 55.-	712.50 1 068.75 75.-	902.50 1 353.75 95.-	1 092.50 1 638.75 115.-	1 472.50 2 208.75 155.-	1 852.50 2 778.75 195.-	3 752.50 5 628.75 395.-	9 452.50 14 178.75 995.-	Schwyz
618.75	866.25	1 113.75	1 361.25	1 856.25	2 351.25	2 846.25	3 836.25	4 826.25	9 776.25	24 626.25	
172.50 420.- 60.-	230.- 560.- 80.-	287.50 700.- 100.-	345.- 840.- 120.-	460.- 1 120.- 160.-	575.- 1 400.- 200.-	690.- 1 680.- 240.-	920.- 2 240.- 320.-	1 150.- 2 800.- 400.-	2 300.- 5 600.- 800.-	5 750.- 14 000.- 2 000.-	Sarnen
652.50	870.-	1 087.50	1 305.-	1 740.-	2 175.-	2 610.-	3 480.-	4 350.-	8 700.-	21 750.-	
112.- 224.- 36.40	152.- 304.- 49.40	192.- 384.- 62.40	232.- 464.- 75.40	312.- 624.- 101.40	392.- 784.- 127.40	472.- 944.- 153.40	632.- 1 264.- 205.40	792.- 1 584.- 257.40	1 592.- 3 184.- 517.40	3 992.- 7 984.- 1 297.40	Stans
372.40	505.40	638.40	771.40	1 037.40	1 303.40	1 569.40	2 101.40	2 633.40	5 293.40	13 273.40	
702.- 97.50 52.-	972.- 135.- 72.-	1 252.80 174.- 92.80	1 536.30 213.40 113.80	2 103.30 292.10 155.80	2 646.- 367.50 196.-	3 186.- 442.50 236.-	4 266.- 592.50 316.-	5 346.- 742.50 396.-	10 746.- 1 492.50 796.-	26 946.- 3 742.50 1 996.-	Glaris
851.50	1 179.-	1 519.60	1 863.50	2 551.20	3 209.50	3 864.50	5 174.50	6 484.50	13 034.50	32 684.50	

¹⁾ Charge en pour-mille, voir tableau 8, pages 42 et 43.

Vermögen

Erwerbsfähiger Verheirateter ohne Kinder

4 Kantons- hauptorte	Steuerhoheit Souveraineté fiscale	Reinvermögen in Franken									
		10 000	20 000	30 000	40 000	50 000	60 000	70 000	80 000	90 000	100 000
Zug	Staat Gemeinde Kath. Kirche Total	Vermögenssteuer in Franken ¹⁾									
		-	-	10.50	21.-	31.50	42.-	52.50	73.50	94.50	115.50
		-	-	11.-	22.-	33.-	44.-	55.-	77.-	99.-	121.-
		-	-	1.10	2.20	3.30	4.40	5.50	7.70	9.90	12.10
		-	-	22.60	45.20	67.80	90.40	113.-	158.20	203.40	248.60
Freiburg .	Canton Commune Paroisse cath. Total	-	-	37.50	60.-	75.-	105.-	122.50	160.-	180.-	200.-
		-	-	31.90	51.-	63.75	89.25	104.10	136.-	153.-	170.-
		-	-	8.60	13.80	17.25	24.15	28.20	36.80	41.40	46.-
		-	-	78.-	124.80	156.-	218.40	254.80	332.80	374.40	416.-
Solothurn .	Staat Gemeinde Kath. Kirche Total	-	15.-	32.10	48.15	64.20	80.25	101.65	123.05	144.45	165.85
		-	23.10	46.20	69.30	92.40	115.50	146.30	177.10	207.90	238.70
		-	3.75	7.50	11.25	15.-	18.75	23.75	28.75	33.75	38.75
		-	41.85	85.80	128.70	171.60	214.50	271.70	328.90	386.10	443.30
Basel	Staat Evang. Kirche Total	-	-	-	-	88.-	120.-	158.-	200.-	248.-	300.-
		-	-	-	-	-	-	-	-	-	-
		-	-	-	-	88.-	120.-	158.-	200.-	248.-	300.-
Liestal . . .	Staat Gemeinde Evang. Kirche Total	-	-	-	-	-	-	-	-	-	-
		-	-	-	-	-	-	-	-	-	-
		-	-	-	-	-	-	-	-	-	-
		-	-	-	-	-	-	-	-	-	-
Schaffhausen	Staat Gemeinde Evang. Kirche Total	-	-	-	-	-	12.60	25.20	37.80	50.40	63.-
		-	-	-	-	-	12.40	24.80	37.20	49.60	62.-
		-	-	-	-	-	1.30	2.60	3.90	5.20	6.50
		-	-	-	-	-	26.30	52.60	78.90	105.20	131.50
Herisau . . .	Staat Gemeinde Evang. Kirche Total	-	-	16.25	32.50	48.75	65.-	81.25	97.50	113.75	130.-
		-	-	26.-	52.-	78.-	104.-	130.-	156.-	182.-	208.-
		-	-	2.75	5.50	8.25	11.-	13.75	16.50	19.25	22.-
		-	-	45.-	90.-	135.-	180.-	225.-	270.-	315.-	360.-
Appenzell	Staat Gemeinde Kath. Kirche Total	-	-	11.70	31.20	50.70	70.20	89.70	109.20	128.70	148.20
		-	-	10.80	28.80	46.80	64.80	82.80	100.80	118.80	136.80
		-	-	1.35	3.60	5.85	8.10	10.35	12.60	14.85	17.10
		-	-	23.85	63.60	103.35	143.10	182.85	222.60	262.35	302.10

¹⁾ Promillezahlen siehe Tabelle 8, Seiten 42 und 43.

Fortune

Personne mariée, capable de travailler, sans enfants

Fortune nette en francs											4 Chefs-lieux des cantons
150 000	200 000	250 000	300 000	400 000	500 000	600 000	800 000	1 000 000	2 000 000	5 000 000	
Impôt sur la fortune, en francs ¹⁾											
220.50 231.- 23.10	325.50 341.- 34.10	430.50 451.- 45.10	535.50 561.- 56.10	745.50 781.- 78.10	955.50 1 001.- 100.10	1 207.50 1 265.- 126.50	1 732.50 1 815.- 181.50	2 257.50 2 365.- 236.50	4 882.50 5 115.- 511.50	12 757.50 13 365.- 1 336.50	Zoug
474.60	700.60	926.60	1 152.60	1 604.60	2 056.60	2 599.-	3 729.-	4 859.-	10 509.-	27 459.-	
337.50 286.90 77.60	500.- 425.- 115.-	650.- 552.50 149.50	780.- 663.- 179.40	1 080.- 918.- 248.40	1 400.- 1 190.- 322.-	1 800.- 1 530.- 414.-	2 560.- 2 176.- 588.80	3 400.- 2 890.- 782.-	7 000.- 5 950.- 1 610.-	17 500.- 14 875.- 4 025.-	Fribourg
702.-	1 040.-	1 352.-	1 622.40	2 246.40	2 912.-	3 744.-	5 324.80	7 072.-	14 560.-	36 400.-	
272.85 392.70 63.75	401.25 577.50 93.75	535.- 770.- 125.-	690.15 993.30 161.25	1 011.15 1 455.30 236.25	1 332.15 1 917.30 311.25	1 653.15 2 379.30 386.25	2 295.15 3 303.30 536.25	2 937.15 4 227.30 686.25	6 147.15 8 847.30 1 436.25	15 777.15 22 707.30 3 686.25	Soleure
729.30	1 072.50	1 430.-	1 844.70	2 702.70	3 560.70	4 418.70	6 134.70	7 850.70	16 430.70	42 170.70	
510.- -	760.- -	1 050.- -	1 380.- -	2 160.- -	3 100.- -	3 900.- -	5 680.- -	7 700.- -	17 400.- -	45 000.- -	Bâle
510.-	760.-	1 050.-	1 380.-	2 160.-	3 100.-	3 900.-	5 680.-	7 700.-	17 400.-	45 000.-	
67.50 46.55 20.-	160.- 110.25 40.-	277.50 191.20 60.-	420.- 289.40 80.-	780.- 537.40 120.-	1 240.- 854.35 160.-	1 800.- 1 240.20 200.-	2 800.- 1 929.20 280.-	3 960.- 2 728.45 360.-	8 740.- 6 021.85 760.-	22 540.- 15 530.05 1 960.-	Liestal
134.05	310.25	528.70	789.40	1 437.40	2 254.35	3 240.20	5 009.20	7 048.45	15 521.85	40 030.05	
126.- 124.- 13.-	220.50 217.- 22.75	315.- 310.- 32.50	441.- 434.- 45.50	724.50 713.- 74.75	1 071.- 1 054.- 110.50	1 449.- 1 426.- 149.50	2 299.50 2 263.- 237.25	3 276.- 3 224.- 338.-	6 879.60 6 770.40 709.80	17 463.60 17 186.40 1 801.80	Schaffhouse
263.-	460.25	657.50	920.50	1 512.25	2 235.50	3 024.50	4 799.75	6 838.-	14 359.80	36 451.80	
211.25 338.- 35.75	292.50 468.- 49.50	373.75 598.- 63.25	500.50 800.80 84.70	679.25 1 086.80 114.95	858.- 1 372.80 145.20	1 093.30 1 749.30 185.-	1 521.- 2 433.60 257.40	1 911.- 3 057.60 323.40	3 861.- 6 177.60 653.40	9 711.- 15 537.60 1 643.40	Hérisau
585.-	810.-	1 035.-	1 386.-	1 881.-	2 376.-	3 027.60	4 212.-	5 292.-	10 692.-	26 892.-	
262.60 242.40 30.30	392.60 362.40 45.30	522.60 482.40 60.30	652.60 602.40 75.30	912.60 842.40 105.30	1 172.60 1 082.40 135.30	1 432.60 1 322.40 165.30	1 952.60 1 802.40 225.30	2 472.60 2 282.40 285.30	5 072.60 4 682.40 585.30	12 872.60 11 882.40 1 485.30	Appenzell
535.30	800.30	1 065.30	1 330.30	1 860.30	2 390.30	2 920.30	3 980.30	5 040.30	10 340.30	26 240.30	

¹⁾ Charge en pour-mille, voir tableau 8, pages 42 et 43.

Vermögen

Erwerbsfähiger Verheirateter ohne Kinder

4 Kantons- hauptorte	Steuerhoheit Souveraineté fiscale	Reinvermögen in Franken									
		10 000	20 000	30 000	40 000	50 000	60 000	70 000	80 000	90 000	100 000
St. Gallen .	Staat Gemeinde Kath. Kirche Total	Vermögenssteuer in Franken ¹⁾									
		-	13.80	31.05	48.30	65.55	82.80	100.05	117.30	134.55	151.80
		-	22.20	49.95	77.70	105.45	133.20	160.95	188.70	216.45	244.20
		-	3.25	7.30	11.35	15.40	19.45	23.50	27.55	31.60	35.65
Chur	Staat Gemeinde Kath. Kirche Total	-	22.-	34.-	46.-	59.-	73.-	87.-	102.-	118.-	134.-
		-	20.-	30.-	42.-	54.-	66.-	79.-	93.-	107.-	122.-
		-	2.40	3.75	5.05	6.50	8.05	9.55	11.20	13.-	14.75
		-	44.40	67.75	93.05	119.50	147.05	175.55	206.20	238.-	270.75
Aarau . . .	Staat Gemeinde Evang. Kirche Total	-	-	-	-	-	-	-	-	19.20	38.40
		-	-	-	-	-	-	-	-	18.40	36.80
		-	-	-	-	-	-	-	-	2.40	4.80
		-	-	-	-	-	-	-	-	40.-	80.-
Frauenfeld	Staat Gemeinde Evang. Kirche Total	-	-	21.-	42.-	63.-	84.-	105.-	126.-	147.-	168.-
		-	-	24.15	48.30	72.45	96.60	120.75	144.90	169.05	193.20
		-	-	2.25	4.50	6.75	9.-	11.25	13.50	15.75	18.-
		-	-	47.40	94.80	142.20	189.60	237.-	284.40	331.80	379.20
Bellinzona .	Canton Commune Total	-	-	-	-	10.-	20.-	30.-	40.-	55.-	70.-
		-	-	-	-	8.50	17.-	25.50	34.-	46.75	59.50
		-	-	-	-	18.50	37.-	55.50	74.-	101.75	129.50
Lausanne .	Canton Commune Total	-	6.45	19.35	32.25	45.15	67.70	90.30	112.90	135.45	158.-
		-	5.50	16.50	27.50	38.50	57.75	77.-	96.25	115.50	134.75
		-	11.95	35.85	59.75	83.65	125.45	167.30	209.15	250.95	292.75
Sitten . . .	Canton Commune Paroisse cath. Total	5.-	5.-	5.-	5.-	10.-	24.-	39.-	60.-	75.-	102.-
		-	-	-	-	12.-	28.80	46.80	72.-	90.-	122.40
		-	-	-	-	- .35	- .85	1.40	2.15	2.70	3.65
		5.-	5.-	5.-	5.-	22.35	53.65	87.20	134.15	167.70	228.05
Neuenburg	Canton Commune Total	5.-	5.-	5.-	10.-	20.-	33.60	44.80	56.-	67.20	78.40
		5.-	5.-	5.-	20.-	40.-	60.-	80.-	100.-	120.-	140.-
		10.-	10.-	10.-	30.-	60.-	93.60	124.80	156.-	187.20	218.40
Genf	Canton Commune Total	-	-	-	-	-	-	-	-	-	-
		-	-	-	-	-	-	-	-	-	-
		-	-	-	-	-	-	-	-	-	-

¹⁾ Promillezahlen siehe Tabelle 8, Seiten 42 und 43.

Fortune

Personne mariée, capable de travailler, sans enfants

Fortune nette en francs											4 Chefs-lieux des cantons
150 000	200 000	250 000	300 000	400 000	500 000	600 000	800 000	1 000 000	2 000 000	5 000 000	
Impôt sur la fortune, en francs¹⁾											Saint-Gall
259.90 418.10 61.-	374.90 603.10 88.-	489.90 788.10 115.-	604.90 973.10 142.-	834.90 1 343.10 196.-	1 064.90 1 713.10 250.-	1 294.90 2 083.10 304.-	1 754.90 2 823.10 412.-	2 214.90 3 563.10 520.-	4 572.40 7 355.60 1 073.50	11 472.40 18 455.60 2 693.50	
739.-	1 066.-	1 393.-	1 720.-	2 374.-	3 028.-	3 682.-	4 990.-	6 298.-	13 001.50	32 621.50	Coire
224.- 204.- 24.65	330.- 300.- 36.30	449.- 408.- 49.40	585.- 532.- 64.35	893.- 812.- 98.25	1 237.- 1 125.- 136.05	1 693.- 1 484.- 179.65	2 808.- 2 334.- 282.50	4 018.- 3 198.- 387.-	9 520.- 7 564.- 915.20	27 611.- 21 010.- 2 542.20	
452.65	666.30	906.40	1 181.35	1 803.25	2 498.05	3 356.65	5 424.50	7 603.-	17 999.20	51 163.20	Aarau
134.40 128.80 16.80	244.80 234.60 30.60	367.20 351.90 45.90	501.60 480.70 62.70	768.- 736.- 96.-	1 058.40 1 014.30 132.30	1 372.80 1 315.60 171.60	2 073.60 1 987.20 259.20	2 870.40 2 750.80 358.80	6 912.- 6 624.- 864.-	17 712.- 16 974.- 2 214.-	
280.-	510.-	765.-	1 045.-	1 600.-	2 205.-	2 860.-	4 320.-	5 980.-	14 400.-	36 900.-	Frauenfeld
273.- 313.95 29.25	378.- 434.70 40.50	483.- 555.45 51.75	588.- 676.20 63.-	798.- 917.70 85.50	1 008.- 1 159.20 108.-	1 274.- 1 465.10 136.50	1 834.- 2 109.10 196.50	2 394.- 2 753.10 256.50	5 530.- 6 359.50 592.50	13 944.- 16 035.60 1 494.-	
616.20	853.20	1 090.20	1 327.20	1 801.20	2 275.20	2 875.60	4 139.60	5 403.60	12 482.-	31 473.60	Bellinzone
160.- 136.-	260.- 221.-	375.- 318.75	500.- 425.-	750.- 637.50	1 000.- 850.-	1 290.- 1 096.50	1 890.- 1 606.50	2 490.- 2 116.50	5 735.- 4 874.75	16 230.- 13 795.50	
296.-	481.-	693.75	925.-	1 387.50	1 850.-	2 386.50	3 496.50	4 606.50	10 609.75	30 025.50	Lausanne
319.30 272.25	480.50 409.75	690.15 588.50	899.80 767.25	1 319.- 1 124.75	1 738.30 1 482.25	2 222.- 1 894.75	3 189.50 2 719.75	4 157.- 3 544.75	8 994.50 7 669.75	23 507.- 20 044.75	
591.55	890.25	1 278.65	1 667.05	2 443.75	3 220.55	4 116.75	5 909.25	7 701.75	16 664.25	43 551.75	Sion
209.- 250.80 7.50	304.- 364.80 10.95	420.- 504.- 15.10	520.- 624.- 18.70	756.- 907.20 27.20	1 012.- 1 214.40 36.45	1 265.60 1 518.70 45.55	1 808.80 2 170.55 65.10	2 400.- 2 880.- 86.40	5 880.- 7 056.- 211.70	14 880.- 17 856.- 535.70	
467.30	679.75	939.10	1 162.70	1 690.40	2 262.85	2 829.85	4 044.45	5 366.40	13 147.70	33 271.70	Neuchâtel
165.20 260.-	295.20 410.-	442.80 580.-	637.50 780.-	1 100.- 1 110.-	1 687.50 1 410.-	2 137.50 1 710.-	2 887.50 2 310.-	3 637.50 2 910.-	7 387.50 5 910.-	18 637.50 14 910.-	
425.20	705.20	1 022.80	1 417.50	2 210.-	3 097.50	3 847.50	5 197.50	6 547.50	13 297.50	33 547.50	Genève
129.05 43.30	258.10 86.60	429.65 142.30	601.25 198.-	1 020.60 334.10	1 493.10 482.60	2 005.- 643.50	3 085.60 977.60	4 263.75 1 336.50	11 453.75 3 440.25	35 168.75 10 122.75	
172.35	344.70	571.95	799.25	1 354.70	1 975.70	2 648.50	4 063.20	5 600.25	14 894.-	45 291.50	

¹⁾ Charge en pour-mille, voir tableau 8, pages 42 et 43.

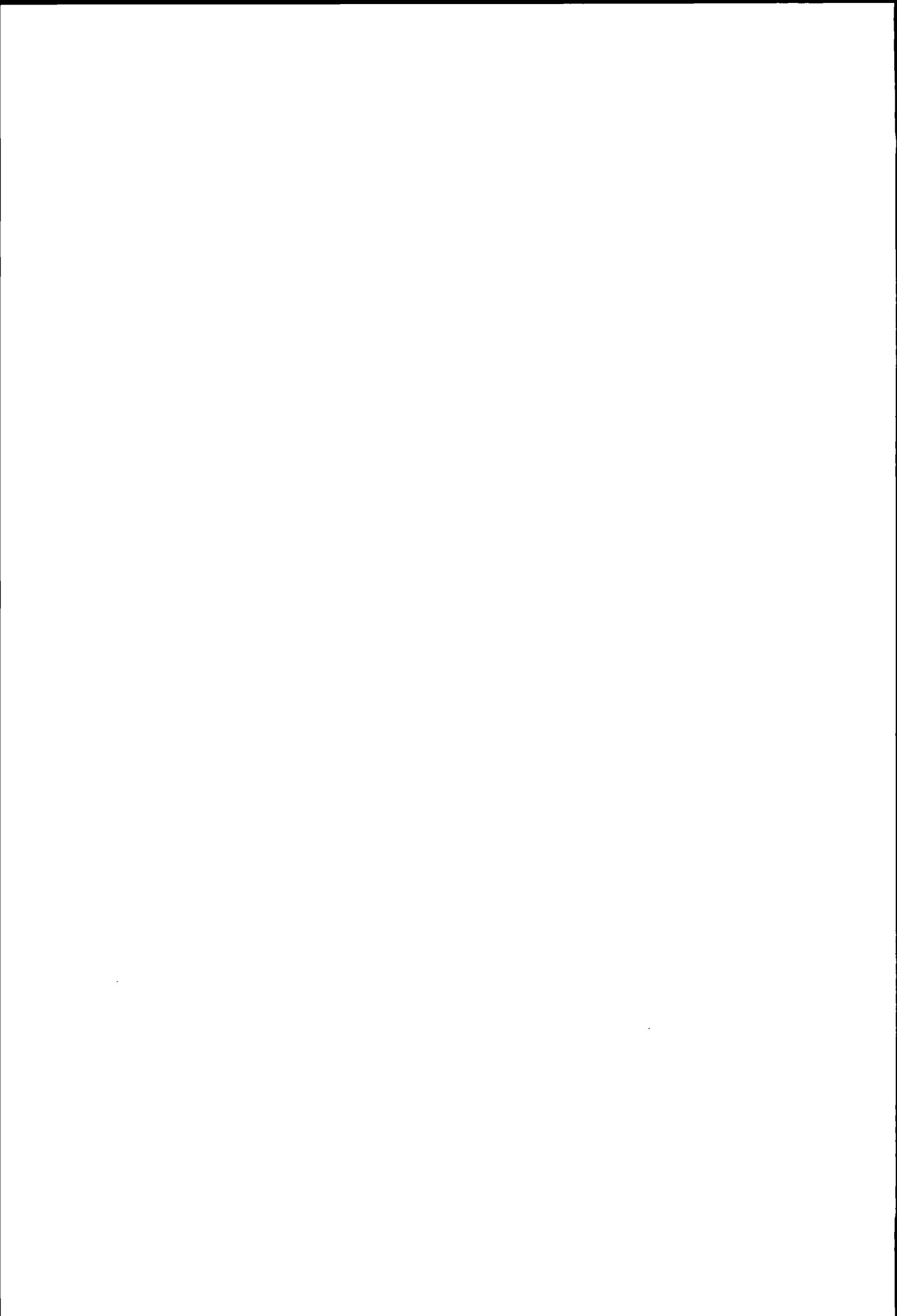

Gemischtes Einkommen beim Erwerbsfähigen

Tabelle 5

Annahmen

Steuersubjekt	Verheirateter ohne Kinder
1	Erwerbsfähiger mit nur Vermögensertrag,
2	Erwerbsfähiger mit Vermögensertrag und verschieden hohen Arbeitseinkommen,
Steuerobjekt	Reinvermögen, Vermögensertrag 4 %, Arbeitseinkommen (mit Lohnausweis belegt);

Berücksichtigte Abzüge

- Erwerbsfähiger mit nur Vermögensertrag
 - Personlicher Abzug, Haushaltungs- oder Verheiratetenabzug, Abzug für Sparheftzinsen (Kantone Zürich, Schwyz, Basel Stadt, Aargau, Thurgau sowie Wehrsteuer), Abzug für steuerfreies Vermögen,
- Erwerbsfähiger mit Vermögensertrag und Arbeitseinkommen
 - Abzug von 5,0 % für AHV-, IV- und EO-Beiträge, Abzug für Beiträge an die Arbeitslosenversicherung (0,4 % vom Brutto-Arbeitseinkommen, im Maximum Fr 187 -), Abzug für Versicherungsprämien (Annahme 5 % vom Brutto Arbeitseinkommen), Abzug für Pflichtige mit Lohnausweis,
 - Pauschalabzug für Berufsauslagen (Abzug ohne Nachweis), Personlicher Abzug, Haushaltungs- oder Verheiratetenabzug, Abzug für Sparheftzinsen (Kantone Zürich, Schwyz, Basel-Stadt, Aargau, Thurgau sowie Wehrsteuer), Abzug für steuerfreies Vermögen

In den Kantonen Zürich, Basel-Stadt, Aargau und Thurgau sowie bei der Wehrsteuer wird der Abzug für Versicherungsprämien und Zinsen von Sparkapitalien kombiniert

Nicht berücksichtigt sind die in einzelnen Kantonen (Schwyz, Obwalden, Nidwalden, Appenzell A-Rh, Waadt und Neuenburg) geltenden Sonderbestimmungen für Aktien, Stammeinlagen und Anteilscheine an Gesellschaften mit Sitz im Kanton, diese "innerkantonalen" Wertschriften und ihr Ertrag werden in den erwähnten Kantonen bei der Besteuerung der natürlichen Personen ganz oder teilweise von der Vermögens- und der Einkommenssteuer ausgenommen

Erwerbsunfähige Personen geniessen in verschiedenen Kantonen Steuererleichterungen. Die Auswirkungen dieser Erleichterungen sind in Tabelle 6 dargestellt

Revenu mixte d'une personne capable de travailler

Tableau 5

Hypotheses

Sujet fiscal	personne mariée sans enfants
1	Personne capable de travailler avec rendement de la fortune uniquement
2	Personne capable de travailler avec rendement de la fortune et divers produits du travail.
Objet fiscal	fortune nette, rendement de la fortune 4 %, produit du travail (justifié par certificat de salaire),

Déductions considérées

- Personne capable de travailler avec rendement de la fortune uniquement
 - Deduction personnelle
 - Deduction de ménage ou pour personne mariée,
 - Déduction pour intérêts sur carnets d'épargne (cantons de Zürich, Schwyz, Bâle-Ville, Argovie, Thurgovie ainsi que pour l'impôt fédéral pour la défense nationale),
 - Deduction pour fortune exempte d'impôt,
- Personne capable de travailler avec rendement de la fortune et produit du travail
 - Déduction de 5,0 % pour cotisations à l'AVS, l'AI et l'APG,
 - Déduction pour cotisations à l'assurance-chômage (0,4 % du produit brut du travail, au maximum 187 - fr),
 - Déduction pour primes d'assurances (hypothèse 5 % du produit brut du travail),
 - Déduction pour contribuables avec certificat de salaire, Deduction à forfait pour dépenses professionnelles (déduction sans justification),
 - Déduction personnelle,
 - Déduction de ménage ou pour personne mariée
 - Déduction pour intérêts sur carnets d'épargne (cantons de Zürich, Schwyz, Bâle-Ville, Argovie, Thurgovie ainsi que pour l'impôt fédéral pour la défense nationale),
 - Deduction pour fortune exempte d'impôt

Dans les cantons de Zürich, Bâle-Ville, Argovie et Thurgovie ainsi que pour l'impôt fédéral pour la défense nationale, la déduction pour primes d'assurances est combinée avec la déduction des intérêts des capitaux d'épargne

On n'a pas considéré, pour certains cantons (Schwyz, Unterwald-le-Haut, Unterwald-le-Bas, Appenzell Rh-Ext, Vaud et Neuchâtel), les prescriptions particulières en vigueur concernant les actions, certificats de parts ou parts sociales de sociétés ayant leur siège dans le canton, pour ces titres "cantonaux", ainsi que pour leur rendement, les personnes physiques sont, dans ces cantons, exonérées totalement ou partiellement de l'impôt sur la fortune et de l'impôt sur le revenu

Les personnes incapables de travailler jouissent, dans certains cantons, d'allègements fiscaux. Les effets de ces allègements sont exposés dans le tableau 6

Gemischtes Einkommen beim Erwerbsfähigen¹⁾

Verheirateter, unselbständig Erwerbender, ohne Kinder

5 Kantonshauptorte Bund	Vermögen 20 000 Fr.						Vermögen 50 000 Fr.					
	4% Ertrag	Gemischtes Einkommen in Franken					4% Ertrag	Gemischtes Einkommen in Franken				
		800	10 000	20 000	30 000	40 000		50 000	2 000	10 000	20 000	30 000
Kantons- und Gemeindesteuern bzw. Wehrsteuer in Franken												
Zürich	12	76	781	1 897	3 478	5 331	12	17	717	1 881	3 496	5 352
Bern 2)	-	290	1 331	2 916	4 867	6 956	112	449	1 484	3 048	5 003	7 116
Luzern	50	364	1 568	3 138	5 072	7 126	231	583	1 762	3 340	5 275	7 330
Altdorf	83	536	1 525	2 773	4 094	5 533	296	782	1 757	2 993	4 328	5 767
Schwyz	30	134	1 057	2 497	4 287	6 316	54	265	1 168	2 604	4 391	6 418
Sarnen	96	452	1 433	3 046	4 544	6 215	200	582	1 585	3 151	4 666	6 338
Stans	51	317	1 110	2 325	3 821	5 473	130	417	1 214	2 436	3 937	5 571
Glarus	72	190	1 086	2 691	4 859	7 351	243	367	1 271	2 884	5 053	7 550
Zug 2)	40	151	910	2 108	3 593	5 148	108	239	1 001	2 192	3 697	5 252
Freiburg	-	444	1 735	3 385	5 368	7 541	156	619	1 908	3 562	5 547	7 749
Solothurn	44	278	1 314	2 876	4 702	6 708	178	414	1 458	3 035	4 862	6 849
Basel	-	56	981	2 431	4 381	6 807	22	78	1 081	2 520	4 492	6 922
Liestal	-	-	1 188	2 675	4 539	6 611	-	-	1 203	2 682	4 554	6 629
Schaffhausen 2)	20	241	1 361	2 945	5 038	7 437	20	262	1 409	2 966	5 062	7 463
Herisau	12	251	1 266	2 782	4 519	6 312	147	395	1 411	2 929	4 669	6 463
Appenzell	14	311	1 233	2 653	4 148	5 672	117	438	1 350	2 757	4 267	5 794
St. Gallen	57	214	1 418	2 969	4 887	7 114	204	381	1 580	3 134	5 057	7 287
Chur	58	174	927	2 188	3 825	5 746	134	257	1 007	2 296	3 911	5 834
Aarau	-	180	1 075	2 445	4 390	6 680	-	125	1 025	2 445	4 415	6 705
Frauenfeld	-	126	1 207	2 831	4 768	6 908	76	231	1 318	2 974	4 933	7 075
Bellinzona 2)	20	96	884	2 370	4 257	6 484	39	154	962	2 410	4 321	6 526
Lausanne 2)	-	134	1 594	3 197	5 091	7 134	29	237	1 683	3 289	5 184	7 254
Sitten	39	389	1 393	2 947	4 943	7 181	91	413	1 425	2 985	4 984	7 251
Neuenburg	10	205	1 340	2 960	4 956	7 080	60	284	1 420	3 046	5 043	7 169
Genf	15	204	1 216	2 985	5 145	7 348	15	215	1 241	3 021	5 182	7 384
Wehrsteuer	-	-	53	150	432	850	-	-	51	150	435	856
Vermögen 300 000 Fr.												
Vermögen 500 000 Fr.												
4% Ertrag	Gemischtes Einkommen in Franken					4% Ertrag	Gemischtes Einkommen in Franken					
	12 000	30 000	40 000	50 000	60 000		80 000	20 000	40 000	50 000	60 000	80 000
Kantons- und Gemeindesteuern bzw. Wehrsteuer in Franken												
Zürich	738	2 511	4 124	6 100	8 222	13 095	2 399	5 152	7 120	9 373	14 136	19 500
Bern 2)	2 211	4 416	6 304	8 417	10 865	16 413	4 742	7 698	9 694	12 188	17 619	23 195
Luzern	2 684	5 118	7 031	9 013	11 400	16 302	5 135	8 551	10 529	12 830	17 732	22 634
Altdorf	3 399	5 345	6 673	8 112	9 551	12 430	6 374	8 731	10 155	11 594	14 473	17 287
Schwyz	1 935	3 945	5 688	7 722	9 880	14 583	4 014	6 816	8 801	10 969	15 672	19 627
Sarnen	2 096	4 511	5 881	7 561	9 398	13 544	4 219	6 937	8 505	10 349	14 508	19 295
Stans	1 416	3 345	4 871	6 397	8 067	11 604	2 899	5 619	7 145	8 710	12 211	15 873
Glarus	2 314	4 774	6 838	9 314	11 682	16 727	4 703	8 403	10 755	13 133	18 177	23 264
Zug 2)	1 651	3 534	5 053	6 590	8 214	11 845	3 514	6 192	7 710	9 330	12 826	16 640
Freiburg	2 619	5 265	7 243	9 480	11 795	16 295	5 135	8 742	10 983	13 274	17 796	22 818
Solothurn	2 464	4 907	6 756	8 733	10 951	15 645	5 311	8 640	10 653	12 843	17 454	21 970
Basel	1 405	3 921	5 902	8 351	10 962	16 346	4 344	7 740	10 180	12 796	18 180	23 556
Liestal	1 337	3 631	5 450	7 544	9 812	14 575	3 799	7 049	9 101	11 374	16 150	21 771
Schaffhausen 2)	1 761	4 265	6 148	8 568	11 055	16 523	4 449	7 805	9 988	12 544	17 954	23 764
Herisau	2 036	4 359	6 093	7 844	9 810	14 213	4 277	7 273	8 997	10 913	15 340	19 086
Appenzell	2 092	4 127	5 574	7 113	8 876	12 527	4 281	6 745	8 248	10 010	13 667	17 562
St. Gallen	2 490	4 869	6 774	8 952	11 437	16 407	5 024	8 288	10 417	12 849	17 820	22 924
Chur	1 617	3 585	5 244	7 194	9 155	13 389	3 810	6 758	8 768	10 685	14 960	19 263
Aarau	1 500	3 595	5 578	7 882	10 375	15 492	3 600	6 858	9 148	11 640	16 762	22 110
Frauenfeld	1 687	4 272	6 228	8 387	10 788	15 636	3 798	7 287	9 436	11 837	16 691	21 795
Bellinzona 2)	1 641	3 761	5 575	7 601	9 892	14 827	3 928	6 800	8 815	10 918	15 858	21 306
Lausanne 2)	2 456	5 095	6 982	9 076	11 283	16 430	5 366	8 735	10 821	13 045	18 098	23 736
Sitten	1 906	4 353	6 362	8 654	11 207	17 333	4 122	7 680	9 967	12 549	18 572	24 597
Neuenburg	2 052	4 623	6 577	8 692	10 958	15 686	4 980	8 462	10 518	12 784	17 521	22 491
Genf	1 280	4 120	6 293	8 493	10 779	15 477	3 599	7 719	9 927	12 213	16 800	22 026
Wehrsteuer	-	166	451	889	1 516	3 120	69	467	916	1 543	3 155	5 241

1) Ohne Berücksichtigung teuerungsbedingter Veränderungen des Einkommens (siehe Vorbemerkung und Tabelle 1a).

2) Pfllichtiger mit Versicherungsprämien von 5 % und Pensionskassenbeiträgen von 5 % des Brutto-Arbeitsinkommens.

Revenu mixte d'une personne capable de travailler¹⁾

Personne mariée, à profession dépendante, sans enfants

Fortune 100 000 fr.						Fortune 200 000 fr.						Chefs-lieux des cantons Confédération	5	
4% rend.	Revenu mixte en francs					4% rend.	Revenu mixte en francs							
4 000	20 000	30 000	40 000	50 000	60 000	8 000	30 000	40 000	50 000	60 000	80 000			
Impôts cantonaux et communaux, ou impôt pour la défense nationale, en francs														
12	728	1 897	3 515	5 373	7 592	2 179	2 212	3 819	5 683	7 907	12 775	Zurich		
318	1 740	3 304	5 245	7 359	9 848	1 145	3 816	5 730	7 844	10 298	15 875	Berne 2)		
532	2 090	3 684	5 619	7 655	10 056	1 486	4 393	6 307	8 304	10 710	15 612	Lucerne		
810	2 181	3 418	4 754	6 194	7 633	2 001	4 357	5 682	7 122	8 561	11 439	Altdorf		
302	1 416	2 817	4 618	6 643	8 791	1 044	3 381	5 153	7 182	9 336	14 038	Schwyz		
443	1 824	3 355	4 856	6 530	8 361	1 243	3 968	5 412	7 089	8 923	13 062	Sarnen		
330	1 384	2 616	4 124	5 722	7 460	809	2 976	4 497	6 024	7 763	11 301	Stans		
547	1 603	3 233	5 382	7 883	10 242	1 317	3 998	6 081	8 582	10 945	15 990	Glaris		
289	1 215	2 420	3 932	5 469	7 214	878	2 983	4 492	6 029	7 705	11 355	Zoug 2)		
416	2 200	3 865	5 852	8 062	10 401	1 465	4 596	6 568	8 791	11 119	15 607	Fribourg		
449	1 767	3 346	5 176	7 144	9 450	1 303	4 055	5 889	7 867	10 129	14 827	Soleure		
75	1 305	2 751	4 727	7 161	9 769	396	3 264	5 235	7 676	10 285	15 670	Bâle		
-	1 231	2 702	4 575	6 654	8 931	310	3 072	4 928	7 014	9 287	14 042	Liestal		
157	1 609	3 160	5 217	7 647	10 122	764	3 636	5 593	8 055	10 508	16 005	Schaffhouse 2)		
372	1 698	3 179	4 922	6 703	8 718	1 042	3 733	5 459	7 184	9 201	13 601	Hérisau		
359	1 575	2 971	4 482	6 011	7 773	1 143	3 533	5 012	6 546	8 309	11 958	Appenzell		
450	1 857	3 416	5 325	7 559	10 044	1 261	4 142	6 028	8 245	10 731	15 701	Saint-Gall		
285	1 195	2 481	4 127	6 032	8 022	804	2 972	4 625	6 552	8 529	12 740	Coire		
80	1 118	2 542	4 518	6 812	9 305	650	3 025	4 995	7 295	9 788	14 902	Aarau		
379	1 571	3 230	5 192	7 338	9 739	904	3 760	5 710	7 862	10 264	15 108	Frauenfeld		
150	1 189	2 588	4 502	6 662	8 996	706	3 095	4 992	7 061	9 398	14 330	Bellinzone 2)		
293	1 925	3 538	5 436	7 511	9 778	1 027	4 237	6 120	8 204	10 428	15 596	Lausanne 2)		
386	1 660	3 231	5 237	7 509	10 092	1 063	3 786	5 783	8 065	10 604	16 780	Sion		
234	1 629	3 229	5 251	7 356	9 621	917	3 814	5 802	7 912	10 177	14 902	Neuchâtel		
15	1 281	3 081	5 245	7 445	9 729	490	3 545	5 714	7 914	10 199	14 950	Genève		
	52	152	439	863	1 490	-	160	445	876	1 503	3 102	Impôt p. la déf. nat.		
Fortune 1 000 000 fr.						Fortune 2 000 000 fr.								
4% rend.	Revenu mixte en francs					4% rend.	Revenu mixte en francs							
40 000	60 000	80 000	100 000	150 000	200 000	80 000	100 000	150 000	200 000	250 000	300 000			
Impôts cantonaux et communaux, ou impôt pour la défense nationale, en francs														
8 364	12 441	17 340	22 598	37 851	54 338	26 205	31 371	46 555	63 043	79 530	96 017	Zurich		
12 329	16 122	21 258	26 688	41 425	56 530	31 355	35 435	49 634	64 738	79 842	95 277	Berne 2)		
13 032	17 057	21 675	26 577	38 976	52 502	29 042	34 001	46 428	59 704	72 980	86 256	Lucerne		
14 679	17 248	20 112	22 914	29 516	36 119	30 853	33 306	39 894	46 497	53 099	59 702	Altdorf		
10 251	13 766	18 394	22 300	31 705	41 110	24 656	27 705	37 051	46 456	55 861	65 266	Schwyz		
9 808	12 870	16 919	21 740	30 847	39 938	22 649	26 622	35 580	44 671	53 763	62 854	Sarnen		
7 685	10 599	13 770	17 396	26 379	34 592	17 799	20 866	29 385	37 598	45 811	54 023	Stans		
12 465	16 832	21 714	26 813	40 052	53 439	29 511	34 050	47 165	60 547	74 096	86 755	Glaris		
9 772	12 728	15 974	19 646	28 945	37 533	23 099	26 292	34 957	43 545	52 133	60 721	Zoug 2)		
13 623	17 936	22 489	27 567	40 475	53 037	31 365	36 281	49 163	61 027	72 944	84 862	Fribourg		
13 598	17 647	22 044	26 504	38 581	50 961	31 814	35 903	47 676	60 083	72 936	85 790	Soleure		
12 855	17 705	23 062	28 439	42 171	56 282	33 668	38 730	52 448	66 581	81 161	96 193	Bâle		
12 388	16 466	21 226	26 886	40 022	53 374	30 782	36 108	49 054	62 428	76 727	92 077	Liestal		
13 670	17 783	22 933	28 682	43 673	59 529	32 511	37 308	51 826	67 735	83 975	100 215	Schaffhouse 2)		
10 895	14 322	18 440	22 271	32 321	42 640	25 017	28 254	38 113	48 444	59 076	69 119	Hérisau		
10 111	12 901	16 516	20 424	31 952	44 274	22 968	26 212	37 782	49 998	60 068	70 138	Appenzell		
12 451	16 590	21 351	26 489	40 468	55 037	29 546	34 016	47 760	62 362	77 118	90 792	Saint-Gall		
12 631	16 352	20 703	24 859	35 646	47 760	32 472	36 365	46 718	58 815	70 407	82 535	Coire		
11 320	15 705	20 812	26 172	39 965	53 978	30 332	35 198	48 975	62 988	77 178	91 428	Aarau		
10 924	15 244	20 088	25 192	38 024	51 533	28 080	32 834	45 671	59 180	72 689	86 198	Frauenfeld		
11 259	14 454	18 879	24 353	38 259	52 416	27 801	31 547	44 858	59 022	73 346	87 669	Bellinzone 2)		
13 989	18 073	23 010	28 528	43 848	59 742	33 550	38 609	53 480	69 373	82 744	96 044	Lausanne 2)		
11 568	16 302	22 236	27 975	40 926	54 468	31 900	36 777	49 265	62 816	75 566	88 087	Sion		
12 661	16 674	21 332	26 320	39 570	53 766	29 418	33 938	47 125	61 391	74 302	86 509	Neuchâtel		
11 966	16 485	21 058	26 049	39 284	53 002	31 753	36 739	49 375	63 131	77 135	91 649	Genève		
533	1 615	3 261	5 351	11 572	17 842	3 613	5 582	11 836	18 106	24 376	30 646	Impôt p. la déf. nat.		

1) Sans tenir compte des modifications du revenu causées par le renchérissement (voir remarque préliminaire et tableau la).

2) Contribuable avec primes d'assurance de 5 % du produit brut du travail et cotisations à la caisse de pension de 5 % du produit brut du travail.



Rentner**Tabelle 6**

Belastung eines Erwerbsunfähigen (über 65 Jahre) im Vergleich zu einem Nichtrentner

Annahmen

Steuersubjekt Verheirateter ohne Kinder

- 1 Erwerbsunfähiger über 65 Jahre (Ehefrau ebenfalls über 65 Jahre),
- 2 Unselbständig Erwerbender,

Steuerobjekt

- 1 Erwerbsunfähiger (R)
Reinvermögen,
Vermögensertrag 4 %,
Ehepaar-Altersrente von 15 000 Fr.,
Pensionsinkommen
- 2 Unselbständig Erwerbender (N)
Reinvermögen
Vermögensertrag 4 %,
Arbeitseinkommen (mit Lohnausweis belegt)

Berücksichtigte Abzüge

- 1 Erwerbsunfähiger (R)
Abzug für Renten und Pensionen,
Persönlicher Abzug
Haushaltungs- oder Verheiratetenabzug,
Zusätzlicher Altersabzug,
Abzug für Sparhettzinsen (Kantone Zürich, Bern, Schwyz, Basel-Stadt, Aargau, Thurgau sowie Wehrsteuer),
Abzug für steuerfreies Vermögen,
Abzug für Kleinrentner
- 2 Unselbständig Erwerbender (N)
Abzug von 5,0 % für AHV-, IV- und IO-Beiträge,
Abzug für Beiträge an die Arbeitslosenversicherung (0,4 % vom Brutto-Arbeitseinkommen im Maximum Fr 187),
Abzug für Versicherungsprämien (Annahme 5 % vom Brutto-Arbeitseinkommen)
Abzug für Pflichtige mit Lohnausweis
Pauschalabzug für Berufsauslagen (Abzug ohne Nachweis)
Persönlicher Abzug
Haushaltungs- oder Verheiratetenabzug
Abzug für Sparhettzinsen (Kantone Zürich, Schwyz, Basel-Stadt, Aargau, Thurgau sowie Wehrsteuer),
Abzug für steuerfreies Vermögen

In den Kantonen Zürich, Basel-Stadt, Aargau und Thurgau sowie bei der Wehrsteuer wird der Abzug für Versicherungsprämien und Zinsen von Sparkapitalen kombiniert

Nicht berücksichtigt sind die in einzelnen Kantonen (Schwyz, Obwalden, Nidwalden, Appenzel A-Rh., Waadt und Neuenburg) geltenden Sonderbestimmungen für Aktien, Stammeinlagen und Anteilscheine in Gesellschaften mit Sitz im Kanton; diese "innerkantonalen" Wertschriften und ihr Ertrag werden in den erwähnten Kantonen bei der Besteuerung der natürlichen Personen ganz oder teilweise von der Vermögens- und der Einkommenssteuer ausgenommen

Rentier**Tableau 6**

Charge fiscale d'une personne incapable de travailler (âgée de plus de 65 ans) comparée avec celle d'un contribuable qui n'est pas rentier

Hypothèses

Sujet fiscal personne mariée, sans enfants

- 1 Personne incapable de travailler, âgée de plus de 65 ans (épouse également âgée de plus de 65 ans)
- 2 Personne de profession dépendante,

Objet fiscal

- 1 Personne incapable de travailler (R)
Fortune nette
Rendement de la fortune de 4 %,
Rente de couple de 15 000 francs,
Pension
- 2 Personne de profession dépendante (N)
Fortune nette
Rendement de la fortune de 4 %,
Produit du travail (justifié par certificat de salaire),

Deductions considérées

- 1 Personne incapable de travailler (R)
Deduction pour rentes et pensions,
Deduction personnelle
Deduction de ménage ou pour personne mariée,
Deduction supplémentaire pour raison d'âge
Deduction pour intérêts sur carnets d'épargne (cantons de Zürich, Berne, Schwyz, Bâle-Ville, Argovie, Thurgovie ainsi que pour l'impôt fédéral pour la défense nationale)
Deduction pour fortune exempte d'impôt,
Deduction pour petits rentiers
- 2 Personne de profession dépendante (N)
Deduction de 5,0 % pour cotisations à l'AVS, l'AI et l'APG
Deduction pour cotisations à l'assurance-chômage (0,4 % du produit brut du travail au maximum 187 - fr.)
Deduction pour primes d'assurances (hypothèse 5 % du produit brut du travail)
Deduction pour contribuables avec certificat de salaire,
Deduction à forfait pour dépenses professionnelles (deduction sans justification)
Deduction personnelle
Deduction de ménage ou pour personne mariée,
Deduction pour intérêts sur carnets d'épargne (cantons de Zürich, Schwyz, Bâle-Ville, Argovie, Thurgovie ainsi que pour l'impôt fédéral pour la défense nationale),
Deduction pour fortune exempte d'impôt

Dans les cantons de Zürich, Bâle-Ville, Argovie et Thurgovie ainsi que pour l'impôt fédéral pour la défense nationale la deduction pour primes d'assurances est combinée avec la deduction des intérêts des capitaux d'épargne

On n'a pas considéré, pour certains cantons (Schwyz, Unterwald-le-Haut, Unterwald-le-Bas, Appenzel Rh-Int., Vaud et Neuchâtel), les prescriptions particulières en vigueur concernant les actions, certificats de parts ou parts sociales de sociétés ayant leur siège dans le canton, pour ces titres "cantonaux", ainsi que pour leur rendement, les personnes physiques sont, dans ces cantons, exonérées totalement ou partiellement de l'impôt sur la fortune et de l'impôt sur le revenu

Rentner¹⁾

Über 65 Jahre alter, erwerbsunfähiger Verheirateter ohne Kinder (Rentner = R) im Vergleich zum Nichtrentner (N)

6 Kantonshauptorte Bund	Vermögen 0 Fr.						Vermögen 20 000 Fr.					
	Einkommen in Franken						Einkommen in Franken					
	15 000		20 000		30 000		20 000		30 000		40 000	
	R	N	R	N	R	N	R	N	R	N	R	N
Kantons- und Gemeindesteuern bzw. Wehrsteuer in Franken												
Zürich	226	418	546	856	1 480	2 009	490	781	1 387	1 897	2 570	3 478
Bern 2)	724	797	1 311	1 512	3 481	3 156	1 208	1 532	3 340	3 176	5 172	5 195
Luzern	796	904	1 344	1 523	2 630	3 086	1 357	1 568	2 649	3 138	4 354	5 072
Altdorf	979	796	1 611	1 383	2 951	2 617	1 753	1 525	3 093	2 773	4 533	4 094
Schwyz	525	515	1 007	1 057	2 220	2 497	1 007	1 057	2 220	2 497	3 693	4 287
Sarnen	791	791	1 348	1 348	2 841	2 961	1 433	1 433	2 926	3 046	4 180	4 544
Stans	500	616	899	1 071	1 986	2 283	911	1 110	2 002	2 325	3 364	3 821
Glarus	451	489	899	1 020	2 235	2 617	912	1 086	2 256	2 691	4 074	4 859
Zug 2)	499	517	933	1 012	2 060	2 314	944	1 023	2 076	2 329	3 484	3 954
Freiburg	997	1 062	2 223	1 720	4 276	3 364	2 223	1 735	4 276	3 385	6 551	5 368
Solothurn	500	671	1 074	1 256	2 455	2 823	1 138	1 314	2 526	2 876	4 128	4 702
Basel	376	496	767	981	1 930	2 414	701	981	1 832	2 431	3 396	4 381
Liestal	-	640	-	1 176	1 122	2 662	-	1 188	1 139	2 675	2 382	4 539
Schaffhausen 2)	1 093	825	2 085	1 514	4 328	3 218	2 085	1 532	4 328	3 239	6 832	5 298
Herisau	549	643	1 106	1 257	2 436	2 769	1 137	1 266	2 484	2 782	3 962	4 519
Appenzell	747	666	1 272	1 220	2 512	2 638	1 299	1 233	2 542	2 653	3 814	4 148
St. Gallen	525	705	1 127	1 363	2 618	2 911	1 143	1 418	2 637	2 969	4 344	4 887
Chur	436	447	809	866	1 922	2 119	869	927	1 975	2 188	3 443	3 825
Aarau	375	635	775	1 162	1 875	2 550	705	1 075	1 770	2 445	3 178	4 390
Frauenfeld	613	638	1 207	1 318	2 604	2 907	1 097	1 207	2 471	2 831	4 038	4 768
Bellinzona 2)	499	493	1 090	993	2 860	2 658	1 106	1 026	2 882	2 680	4 953	4 719
Lausanne 2)	1 133	946	2 145	1 666	4 089	3 368	2 157	1 695	4 101	3 400	6 299	5 392
Sitten	743	788	1 246	1 374	2 570	2 922	1 265	1 393	2 594	2 947	4 308	4 943
Neuenburg	630	670	1 218	1 325	2 630	2 940	1 233	1 340	2 649	2 960	4 325	4 956
Genf	17	605	340	1 200	2 096	2 961	340	1 216	2 096	2 985	4 942	5 145
Wehrsteuer	-	-	51	59	121	160	45	53	115	150	324	432
Vermögen 100 000 Fr.												
Vermögen 150 000 Fr.												
Einkommen in Franken												
Einkommen in Franken												
30 000		40 000		50 000		30 000		40 000		50 000		
R	N	R	N	R	N	R	N	R	N	R	N	
Kantons- und Gemeindesteuern bzw. Wehrsteuer in Franken												
Zürich	1 267	1 897	2 426	3 515	3 851	5 373	1 454	2 063	2 623	3 667	4 060	5 528
Bern 2)	3 977	3 545	5 832	5 574	7 711	7 687	4 243	3 781	6 122	5 817	8 000	7 930
Luzern	3 206	3 684	4 926	5 619	6 646	7 655	3 593	4 049	5 313	5 963	7 033	7 979
Altdorf	3 724	3 418	5 164	4 754	6 679	6 194	4 172	3 894	5 612	5 218	7 127	6 658
Schwyz	2 643	2 817	4 123	4 618	5 752	6 643	2 960	3 099	4 450	4 886	6 089	6 913
Sarnen	3 309	3 355	4 574	4 856	5 949	6 530	3 674	3 705	4 944	5 178	6 325	6 853
Stans	2 324	2 616	3 702	4 124	5 139	5 722	2 519	2 796	3 907	4 311	5 343	5 873
Glarus	2 835	3 233	4 664	5 382	6 626	7 883	3 239	3 625	5 073	5 730	7 052	8 231
Zug 2)	2 390	2 630	3 814	4 257	5 261	5 884	2 680	2 910	4 113	4 519	5 559	6 147
Freiburg	4 692	3 865	6 967	5 852	9 623	8 062	4 978	4 215	7 253	6 184	9 909	8 400
Solothurn	3 049	3 346	4 662	5 176	6 364	7 144	3 413	3 672	5 031	5 504	6 737	7 465
Basel	2 184	2 751	3 763	4 727	5 676	7 161	2 444	2 996	4 039	4 961	5 965	7 399
Liestal	1 228	2 702	2 504	4 575	4 079	6 654	1 417	2 865	2 712	4 731	4 289	6 813
Schaffhausen 2)	4 459	3 434	6 963	5 501	9 593	7 857	4 591	3 628	7 095	5 680	9 725	8 042
Herisau	2 929	3 179	4 419	4 922	5 963	6 703	3 241	3 482	4 753	5 205	6 282	6 944
Appenzell	2 932	2 971	4 204	4 482	5 476	6 011	3 221	3 236	4 493	4 731	5 765	6 263
St. Gallen	3 123	3 416	4 863	5 325	6 694	7 559	3 497	3 779	5 237	5 655	7 068	7 892
Chur	2 323	2 481	3 803	4 127	5 473	6 032	2 571	2 724	4 058	4 347	5 743	6 292
Aarau	1 745	2 542	3 108	4 518	4 898	6 812	2 005	2 778	3 392	4 742	5 192	7 038
Frauenfeld	2 756	3 230	4 307	5 192	6 077	7 338	3 068	3 504	4 633	5 451	6 402	7 600
Bellinzona 2)	3 212	2 876	5 083	4 918	7 483	7 070	3 467	3 110	5 296	5 131	7 650	7 285
Lausanne 2)	4 382	3 701	6 580	5 717	8 968	7 941	4 681	4 040	6 878	6 038	9 267	8 263
Sitten	2 951	3 231	4 686	5 237	6 641	7 509	3 269	3 532	5 015	5 524	6 983	7 800
Neuenburg	2 784	3 229	4 536	5 251	6 480	7 356	2 955	3 498	4 795	5 481	6 760	7 612
Genf	2 096	3 081	4 942	5 245	7 935	7 445	2 096	3 313	4 942	5 479	7 935	7 680
Wehrsteuer	111	152	309	439	559	863	114	158	321	442	572	869

¹⁾ Ohne Berücksichtigung teuerungsbedingter Veränderungen des Einkommens (siehe Vorbemerkung und Tabelle 1a).

²⁾ Nichtrentner = Pflüchter ohne Pensionskassenbeiträge.

Rentier¹⁾

Personne mariée, âgée de plus de 65 ans, sans enfants et incapable de gagner sa vie (rentier = R) comparée à un non-rentier (N)

Fortune 50 000 fr						Fortune 80 000 fr						Chefs-lieux des cantons Confédération	6
Revenu en francs						Revenu en francs							
20 000		30 000		40 000		20 000		30 000		40 000			
R	N	R	N	R	N	R	N	R	N	R	N		
Impôts cantonaux et communaux, ou impôt pour la défense nationale, en francs													
418	717	1 267	1 881	2 426	3 496	402	717	1 240	1 897	2 394	3 515	Zurich	
1 391	1 664	3 688	3 309	5 543	5 331	2 363	1 802	3 852	3 466	5 707	5 472	Berne 2)	
1 521	1 762	2 828	3 340	4 539	5 275	1 727	1 955	3 047	3 563	4 763	5 477	Lucerne	
1 972	1 757	3 312	2 993	4 752	4 328	2 217	2 002	3 557	3 251	4 997	4 588	Altdorf	
1 143	1 168	2 361	2 604	3 836	4 391	1 304	1 317	2 527	2 735	4 005	4 539	Schwyz	
1 585	1 585	3 075	3 151	4 333	4 666	1 721	1 721	3 210	3 270	4 471	4 787	Sarnen	
1 028	1 214	2 128	2 436	3 497	3 937	1 132	1 319	2 239	2 547	3 613	4 053	Stans	
1 088	1 271	2 453	2 884	4 276	5 053	1 290	1 465	2 670	3 108	4 496	5 257	Glaris	
1 023	1 104	2 169	2 413	3 584	4 040	1 114	1 208	2 268	2 540	3 688	4 149	Zoug 2)	
2 379	1 908	4 432	3 562	6 707	5 547	2 556	2 100	4 609	3 782	6 884	5 746	Fribourg	
1 302	1 458	2 702	3 035	4 308	4 862	1 536	1 637	2 906	3 212	4 517	5 041	Soleure	
788	1 081	1 921	2 520	3 485	4 492	920	1 193	2 063	2 649	3 637	4 625	Bâle	
326	1 203	1 174	2 682	2 431	4 554	343	1 218	1 204	2 698	2 471	4 570	Liestal	
2 085	1 569	4 328	3 260	6 832	5 322	2 163	1 685	4 407	3 381	6 911	5 425	Schaffhouse 2)	
1 299	1 411	2 655	2 929	4 139	4 669	1 475	1 589	2 815	3 089	4 301	4 818	Hérisau	
1 419	1 350	2 669	2 757	3 941	4 267	1 564	1 482	2 820	2 892	4 092	4 402	Appenzell	
1 303	1 580	2 804	3 134	4 526	5 057	1 481	1 743	2 988	3 318	4 719	5 227	Saint-Gall	
980	1 007	2 106	2 296	3 566	3 911	1 089	1 115	2 225	2 408	3 702	4 051	Coire	
615	1 025	1 635	2 445	2 985	4 415	615	1 025	1 635	2 462	2 985	4 438	Aarau	
1 097	1 318	2 443	2 974	3 982	4 933	1 270	1 460	2 623	3 135	4 168	5 097	Frauenfeld	
1 175	1 112	2 967	2 721	4 972	4 761	1 264	1 217	3 112	2 821	5 027	4 839	Bellinzone 2)	
2 229	1 783	4 173	3 471	6 371	5 485	2 354	1 925	4 298	3 617	6 496	5 633	Lausanne 2)	
1 325	1 425	2 668	2 985	4 391	4 984	1 465	1 552	2 819	3 137	4 548	5 120	Sion	
1 279	1 420	2 707	3 046	4 392	5 043	1 310	1 549	2 745	3 164	4 437	5 163	Neuchâtel	
340	1 241	2 096	3 021	4 942	5 182	340	1 265	2 096	3 057	4 942	5 220	Genève	
37	51	107	150	297	435	39	51	109	152	303	439	Impôt p. la déf. nat.	
Fortune 200 000 fr.						Fortune 300 000 fr.							
Revenu en francs						Revenu en francs							
30 000		40 000		50 000		30 000		40 000		50 000			
R	N	R	N	R	N	R	N	R	N	R	N		
Impôts cantonaux et communaux, ou impôt pour la défense nationale, en francs													
1 641	2 212	2 821	3 819	4 273	5 683	2 014	2 511	3 216	4 124	4 711	6 100	Zurich	
4 533	4 016	6 412	6 059	8 290	8 173	5 200	4 590	7 079	6 633	8 957	8 746	Berne 2)	
3 980	4 393	5 700	6 307	7 420	8 304	4 784	5 118	6 504	7 031	8 224	9 013	Lucerne	
4 621	4 357	6 061	5 682	7 576	7 122	5 581	5 345	7 021	6 673	8 536	8 112	Altdorf	
3 277	3 381	4 777	5 153	6 425	7 182	3 911	3 945	5 430	5 688	7 098	7 722	Schwyz	
3 953	3 968	5 228	5 412	6 614	7 089	4 511	4 511	5 797	5 881	7 194	7 561	Sarnen	
2 715	2 976	4 112	4 497	5 548	6 024	3 106	3 345	4 521	4 871	5 958	6 397	Stans	
3 654	3 998	5 492	6 081	7 487	8 582	4 511	4 774	6 356	6 838	8 385	9 314	Glaris	
2 969	3 172	4 411	4 782	5 857	6 409	3 561	3 697	5 008	5 306	6 454	6 933	Zoug 2)	
5 316	4 596	7 591	6 568	10 247	8 791	5 899	5 265	8 174	7 243	10 829	9 480	Fribourg	
3 836	4 055	5 459	5 889	7 169	7 867	4 768	4 907	6 399	6 756	8 118	8 733	Soleure	
2 743	3 264	4 355	5 235	6 296	7 676	3 464	3 921	5 107	5 902	7 075	8 351	Bâle	
1 649	3 072	2 964	4 928	4 543	7 014	2 244	3 631	3 589	5 450	5 178	7 544	Liestal	
4 788	3 868	7 292	5 924	9 922	8 291	5 248	4 454	7 752	6 490	10 382	8 857	Schaffhouse 2)	
3 515	3 733	5 034	5 459	6 568	7 184	4 230	4 359	5 778	6 093	7 299	7 844	Hérisau	
3 549	3 533	4 821	5 012	6 093	6 546	4 206	4 127	5 478	5 574	6 750	7 113	Appenzell	
3 898	4 142	5 655	6 028	7 487	8 245	4 716	4 869	6 493	6 774	8 330	8 952	Saint-Gall	
2 869	2 972	4 345	4 625	6 064	6 552	3 523	3 585	5 026	5 244	6 760	7 194	Coire	
2 295	3 025	3 708	4 995	5 518	7 295	2 950	3 595	4 412	5 578	6 242	7 882	Aarau	
3 381	3 760	4 958	5 710	6 728	7 862	4 007	4 272	5 609	6 228	7 379	8 387	Frauenfeld	
3 741	3 339	5 574	5 362	7 835	7 518	4 362	3 961	5 210	5 898	8 279	8 058	Bellinzone 2)	
4 980	4 359	7 177	6 360	9 566	8 586	5 756	5 217	7 954	7 182	10 343	9 411	Lausanne 2)	
3 561	3 786	5 318	5 783	7 295	8 065	4 207	4 353	5 985	6 362	7 980	8 654	Sion	
3 203	3 814	5 101	5 802	7 137	7 912	4 250	4 623	6 260	6 577	8 076	8 692	Neuchâtel	
2 268	3 545	5 114	5 714	8 108	7 914	2 668	4 120	5 514	6 293	8 507	8 493	Genève	
118	160	332	445	586	876	125	166	357	451	612	889	Impôt p. la déf. nat.	

¹⁾ Sans tenir compte des modifications du revenu causées par le rattachement (voir remarque préliminaire et tableau la).²⁾ Non-rentier = contribuable sans cotisations à une caisse de pension.

Prozentzahlen — Arbeitseinkommen¹⁾

Verheirateter, unselbständig Erwerbender, ohne Kinder

7 Kantons- hauptorte Bund	Einkommensstypen in Franken gemäss Tabelle 1a										
	6 000	8 000	10 000	12 000	14 000	16 000	18 000	20 000	25 000	30 000	35 000
	Steuerbelastung in Prozent										
Zürich	0,20	0,22	1,14	1,75	2,47	3,06	3,69	4,28	5,60	6,70	7,80
Bern 2)	-	1,47	2,54	3,39	4,23	5,08	5,90	6,56	8,53	9,72	10,82
Luzern	0,33	1,73	3,21	4,56	5,59	6,43	7,09	7,61	8,82	10,29	11,58
Altdorf	2,56	3,19	3,77	4,35	4,95	5,69	6,35	6,92	7,91	8,72	9,38
Schwyz	0,50	0,62	1,26	2,06	3,04	3,82	4,63	5,28	6,89	8,32	9,65
Sarnen	2,32	3,06	3,73	4,36	4,97	5,57	6,16	6,74	8,33	9,87	10,59
Stans	1,84	2,24	2,83	3,29	3,85	4,33	4,79	5,36	6,44	7,61	8,58
Glarus	-	0,70	1,32	2,14	2,90	3,63	4,36	5,10	6,95	8,72	10,71
Zug 2)	0,67	0,84	1,37	1,99	2,66	3,29	3,93	4,49	5,77	6,92	8,04
Freiburg	0,96	1,93	4,25	5,87	6,75	7,40	8,02	8,60	9,90	11,21	12,47
Solothurn	-	1,13	2,27	3,23	4,09	4,88	5,58	6,28	7,94	9,41	10,62
Basel	-	-	0,88	2,13	2,94	3,66	4,31	4,91	6,50	8,05	9,55
Liestal	-	-	-	3,25	3,93	4,60	5,25	5,88	7,36	8,87	10,39
Schaffhausen 2) ..	0,42	1,11	2,20	3,24	4,28	5,25	6,07	6,73	8,34	9,68	11,22
Herisau	0,20	1,37	2,28	3,06	3,87	4,70	5,47	6,28	8,12	9,23	10,20
Appenzell	1,29	2,20	2,95	3,61	4,23	4,69	5,45	6,10	7,56	8,79	9,72
St. Gallen	0,30	0,23	1,55	2,88	4,10	5,26	6,00	6,81	8,42	9,70	10,78
Chur	0,23	0,56	1,24	2,17	2,70	3,25	3,76	4,33	5,76	7,06	8,42
Aarau	0,62	1,44	2,32	3,06	3,89	4,53	5,21	5,81	7,26	8,50	9,81
Frauenfeld	-	0,83	1,77	2,74	3,84	4,70	5,74	6,59	8,29	9,69	10,78
Bellinzona 2) ...	0,33	0,25	0,20	1,63	2,38	3,01	3,66	4,21	6,10	7,77	9,37
Lausanne 2)	-	-	1,15	2,71	4,61	6,18	7,02	7,83	9,37	10,55	11,68
Sitten	2,86	3,17	3,76	4,34	4,93	5,58	6,23	6,87	8,40	9,74	11,14
Neuenburg	0,50	1,08	1,97	3,00	3,87	4,93	5,79	6,62	8,35	9,80	11,21
Genf	0,25	1,08	1,97	2,80	3,63	4,43	5,22	6,00	7,95	9,87	11,49
Wehrsteuer	-	-	-	-	-	0,17	0,24	0,29	0,39	0,53	0,84

1) Ohne Berücksichtigung teuerungsbedingter Veränderungen des Einkommens (siehe Vorbemerkung und Tabelle 1a).
 2) Pflichtiger mit Versicherungsprämien von 5 % und Pensionskassenbeiträgen von 5 % des Bruttoeinkommens.

Promillezahlen — Vermögen

Reinvermögen eines erwerbsfähigen Verheirateten ohne Kinder

8 Kantons- hauptorte	Vermögensstypen in Franken										
	10 000	20 000	30 000	40 000	50 000	60 000	70 000	80 000	90 000	100 000	150 000
	Steuerbelastung in Promille										
Zürich	-	-	-	-	-	-	-	-	-	-	0,89
Bern	-	-	1,57	1,84	2,25	2,53	2,73	2,87	2,99	3,08	3,36
Luzern	-	1,50	3,01	3,76	4,21	4,52	4,73	4,89	5,02	5,12	5,42
Altdorf	7,10	7,10	7,10	7,10	7,22	7,31	7,46	7,57	7,66	7,72	8,14
Schwyz	-	-	0,83	1,86	2,48	2,89	3,18	3,40	3,58	3,71	4,13
Sarnen	3,48	3,48	3,48	3,48	3,48	3,48	3,48	3,48	3,48	3,48	4,35
Stans	-	1,33	1,77	2,00	2,13	2,22	2,28	2,33	2,36	2,39	2,48
Glarus	-	2,62	3,60	4,09	4,45	4,69	4,87	5,04	5,17	5,27	5,68
Zug	-	-	0,75	1,13	1,36	1,51	1,61	1,98	2,26	2,49	3,16
Freiburg	-	-	2,60	3,12	3,12	3,64	3,64	4,16	4,16	4,16	4,68
Solothurn	-	2,09	2,86	3,22	3,43	3,58	3,88	4,11	4,29	4,43	4,86
Basel	-	-	-	-	1,76	2,00	2,26	2,50	2,76	3,00	3,40
Liestal	-	-	-	-	-	-	-	-	-	-	0,89
Schaffhausen	-	-	-	-	-	0,44	0,75	0,99	1,17	1,32	1,75
Herisau	-	-	1,50	2,25	2,70	3,00	3,21	3,38	3,50	3,60	3,90
Appenzell	-	-	0,80	1,59	2,07	2,39	2,61	2,78	2,92	3,02	3,57
St. Gallen	-	1,96	2,94	3,43	3,73	3,92	4,06	4,17	4,25	4,32	4,93
Chur	-	2,22	2,26	2,33	2,39	2,45	2,51	2,58	2,64	2,71	3,02
Aarau	-	-	-	-	-	-	-	-	0,44	0,80	1,87
Frauenfeld	-	-	1,58	2,37	2,84	3,16	3,39	3,56	3,69	3,79	4,11
Bellinzona	-	-	-	-	0,37	0,62	0,79	0,93	1,13	1,30	1,97
Lausanne	-	0,60	1,20	1,49	1,67	2,09	2,39	2,61	2,79	2,93	3,94
Sitten	0,50	0,25	0,17	0,12	0,45	0,89	1,25	1,68	1,86	2,28	3,12
Neuenburg	1,00	0,50	0,33	0,75	1,20	1,56	1,78	1,95	2,08	2,18	2,83
Genf	-	-	-	-	-	-	-	-	-	-	1,15

Pour-cent — Produit du travail¹⁾

Personne mariée, à profession dépendante, sans enfants

Types de revenu en francs selon tableau 1a										Chefs-lieux des cantons Confédération
40 000	50 000	60 000	70 000	80 000	90 000	100 000	200 000	300 000	500 000	
Charge en pour-cent										
8,88	10,66	12,57	14,09	15,50	16,61	17,74	24,69	27,45	29,66	Zurich
12,11	13,91	15,80	17,53	18,82	19,83	20,63	25,21	26,97	28,73	Berne 2)
12,55	14,19	15,82	17,06	17,99	18,72	19,30	22,46	23,83	24,16	Lucerne
9,88	10,78	11,38	11,81	12,14	12,39	12,54	12,87	12,98	13,07	Altdorf
10,77	12,68	14,16	15,49	16,50	17,00	17,18	17,99	18,27	18,48	Schwyz
11,19	12,29	13,29	14,22	15,12	16,00	16,85	17,60	17,80	17,95	Sarnen
9,44	10,89	11,97	12,79	13,40	13,94	14,38	15,81	16,01	16,18	Stans
12,02	14,60	16,10	17,50	18,38	19,15	19,78	23,20	24,22	24,49	Glaris
8,94	10,30	11,55	12,50	13,22	13,83	14,38	16,16	16,50	16,77	Zoug 2)
13,36	15,08	16,48	17,23	17,95	18,64	19,32	22,73	23,10	23,39	Fribourg
11,62	13,31	14,93	16,27	17,08	17,62	18,17	21,28	22,76	23,94	Soleure
10,95	13,61	15,69	17,29	18,50	19,43	20,17	23,99	25,84	28,21	Bâle
11,33	13,21	14,81	15,93	17,03	18,12	19,20	22,88	25,07	27,94	Liestal
12,60	14,82	16,55	18,12	19,29	20,24	21,21	26,00	28,16	29,89	Schaffhouse 2)
11,26	12,62	13,88	15,06	15,90	16,23	16,52	18,47	19,20	19,39	Hérisau
10,37	11,34	12,39	13,14	13,85	14,41	14,96	19,41	19,65	19,85	Appenzell
12,12	14,15	15,93	17,21	18,16	18,91	19,60	24,06	25,56	25,90	Saint-Gall
9,38	11,34	12,78	13,80	14,93	15,80	16,42	19,73	21,02	22,40	Coire
11,09	13,36	15,29	16,67	17,85	18,77	19,62	23,70	25,28	26,57	Aarau
11,92	13,82	15,52	16,73	17,68	18,55	19,25	22,78	24,19	25,32	Frauenfeld
10,58	12,97	14,69	16,04	17,18	18,23	19,17	23,60	25,28	27,06	Bellinzone 2)
12,64	14,24	15,72	17,01	18,24	19,24	20,21	25,69	26,09	26,29	Lausanne 2)
12,29	14,35	16,34	18,27	19,95	21,47	22,06	24,27	24,63	24,79	Sion
12,39	14,16	15,57	16,68	17,58	18,33	19,01	23,17	23,91	24,11	Neuchâtel
12,80	14,65	16,01	17,19	18,07	18,89	19,65	23,28	25,00	27,02	Genève
1,08	1,70	2,46	3,19	3,83	4,54	5,13	8,79	10,04	10,78	Impôt p.l.déf.nat.

1) Sans tenir compte des modifications du revenu causées par le renchérissement (voir remarque préliminaire et tableau 1a).

2) Contribuable avec primes d'assurance de 5 % du revenu brut et cotisations à la caisse de pension de 5 % du revenu brut.

Pour-mille — Fortune

Fortune nette d'une personne mariée, capable de travailler, sans enfants

Types de fortune en francs										Chefs-lieux des cantons
200 000	250 000	300 000	400 000	500 000	600 000	800 000	1 000 000	2 000 000	5 000 000	
Charge en pour-mille										
1,34	1,60	1,78	2,34	2,94	3,34	3,84	4,27	6,14	7,26	Zurich
3,50	3,74	3,93	4,17	4,53	4,80	5,18	5,47	6,52	7,16	Berne
5,57	5,72	5,84	5,99	6,16	6,28	6,53	6,76	6,83	6,86	Lucerne
8,35	8,60	8,77	8,98	9,22	9,39	9,76	10,10	10,10	10,10	Altdorf
4,33	4,46	4,54	4,64	4,70	4,74	4,80	4,83	4,89	4,93	Schwyz
4,35	4,35	4,35	4,35	4,35	4,35	4,35	4,35	4,35	4,35	Sarnen
2,53	2,55	2,57	2,59	2,61	2,62	2,63	2,63	2,65	2,65	Stans
5,90	6,08	6,21	6,38	6,42	6,44	6,47	6,48	6,52	6,54	Glaris
3,50	3,71	3,84	4,01	4,11	4,33	4,66	4,86	5,25	5,49	Zoug
5,20	5,41	5,41	5,62	5,82	6,24	6,66	7,07	7,28	7,28	Fribourg
5,36	5,72	6,15	6,76	7,12	7,36	7,67	7,85	8,22	8,43	Soleure
3,80	4,20	4,60	5,40	6,20	6,50	7,10	7,70	8,70	9,00	Bâle
1,55	2,11	2,63	3,59	4,51	5,40	6,26	7,05	7,76	8,01	Liestal
2,30	2,63	3,07	3,78	4,47	5,04	6,00	6,84	7,18	7,29	Schaffhouse
4,05	4,14	4,62	4,70	4,75	5,05	5,27	5,29	5,35	5,38	Hérisau
4,00	4,26	4,43	4,65	4,78	4,87	4,98	5,04	5,17	5,25	Appenzell
5,33	5,57	5,73	5,94	6,06	6,14	6,24	6,30	6,50	6,52	Saint-Gall
3,33	3,63	3,94	4,51	5,00	5,59	6,78	7,60	9,00	10,23	Coire
2,55	3,06	3,48	4,00	4,41	4,77	5,40	5,98	7,20	7,38	Aarau
4,27	4,36	4,42	4,50	4,55	4,79	5,17	5,40	6,24	6,29	Frauenfeld
2,41	2,78	3,08	3,47	3,70	3,98	4,37	4,61	5,30	6,01	Bellinzone
4,45	5,11	5,56	6,11	6,44	6,86	7,39	7,70	8,33	8,71	Lausanne
3,40	3,76	3,88	4,23	4,53	4,72	5,06	5,37	6,57	6,65	Sion
3,53	4,09	4,72	5,52	6,20	6,41	6,50	6,55	6,65	6,71	Neuchâtel
1,72	2,29	2,66	3,39	3,95	4,41	5,08	5,60	7,45	9,06	Genève

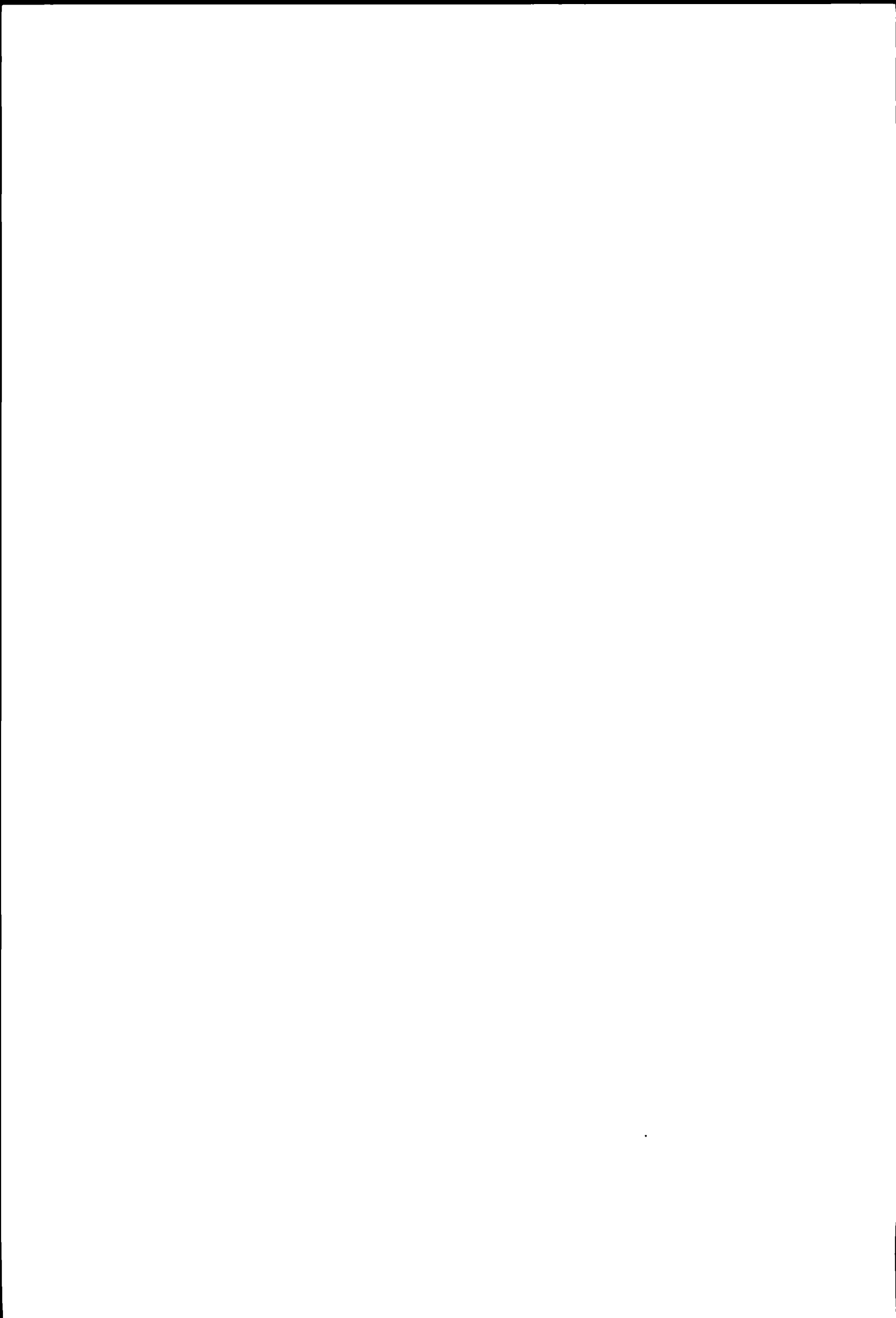

B) Entwicklung der Steuerbelastung

Tabelle 9: Arbeitseinkommen

Entwicklung der Erwerbsbelastung ab 1963 im Durchschnitt der Kantonshauptorte mit Einschluss der Wehrsteuer. Bei den Durchschnittswerten handelt es sich um ungewogene arithmetische Mittel der Belastung in den Kantonshauptorten, ohne Berücksichtigung teuerungsbedingter Veränderungen des Einkommens (siehe Vorbemerkung und Tabelle 1a)

Annahmen

Steuersubjekt Verheirateter, unselbständig Erwerbender mit Lohnausweis, ohne Kinder

Steuerobjekt Bruttoeinkommen aus Arbeit,

Berücksichtigte Abzüge

Abzug für AHV-, IV- und IO-Beiträge,
Abzug für Beiträge an die Arbeitslosenversicherung,
Abzug für Versicherungsprämien (Annahme 5% vom Bruttoeinkommen),
Abzug für Pflichtige mit Lohnausweis
Pauschalabzug für Berufsauslagen (Abzug ohne Nachweis),
Personlicher Abzug,
Haushaltungs- oder Verheiratetenabzug

Tabelle 10: Vermögen und Vermögensertrag

Entwicklung der Vermögensbelastung ab 1963 (inbegriffen Vermögensertrag) im Durchschnitt der Kantonshauptorte mit Einschluss der Wehrsteuer vom Vermögensertrag und Couponabgabe auf Obligationen bis und mit 1966. Bei den Durchschnittswerten handelt es sich um ungewogene arithmetische Mittel der Belastung in den Kantonshauptorten

Annahmen

Steuersubjekt Erwerbstätiger Verheirateter ohne Kinder,

Steuerobjekt Vermögen in Werttiteln mit 4% Ertrag, Ertrag wird angenommen, der Vermögensbesitzer verfügt ausser dem Vermögensertrag über kein weiteres Einkommen

Berücksichtigte Abzüge

Personlicher Abzug
Haushaltungs- oder Verheiratetenabzug,
Abzug für Sparheftzinsen (Kantone Zürich, Schwyz, Basel-Stadt, Aargau, Thurgau sowie Wehrsteuer),
Abzug für steuerfreies Vermögen

Nicht berücksichtigt Die in verschiedenen Kantonen zulässigen speziellen Steuererleichterungen für Kleinrentner soweit sie an besondere einschränkende Bestimmungen (Erwerbsunfähigkeit bestimmtes Alter usw.) geknüpft sind

B) Evolution de la charge fiscale

Tableau 9: Produit du travail

Evolution dès 1963 de la charge moyenne frappant le produit du travail dans les chefs-lieux des cantons, y compris l'impôt fédéral pour la défense nationale. Les valeurs moyennes exprimées sont les moyennes arithmétiques, non pondérées, de la charge dans les chefs-lieux des cantons, sans tenir compte des modifications du revenu causées par le renchérissement (voir remarque préliminaire et tableau 1a)

Hypothèses

Sujet fiscal personne mariée, sans enfants, de profession dépendante avec certificat de salaire,

Objet fiscal produit brut du travail,

Déductions considérées

déduction pour cotisations à l'AVS, l'AI et l'APG,
déduction pour cotisations à l'assurance-chômage,
déduction pour primes d'assurances (hypothèse 5% du produit brut du travail)
déduction pour contribuables avec certificat de salaire,
déduction à forfait pour dépenses professionnelles (déduction sans justification),
déduction personnelle,
déduction de ménage ou pour personne mariée

Tableau 10: Fortune et rendement de la fortune

Evolution dès 1963 de la charge moyenne frappant la fortune (rendement inclus) dans les chefs-lieux des cantons, y compris l'impôt fédéral pour la défense nationale sur le rendement de la fortune et le droit de timbre sur les coupons d'obligations jusqu'à et y compris 1966. Les moyennes exprimées sont les moyennes arithmétiques, non pondérées, de la charge dans les chefs-lieux des cantons

Hypothèses

Sujet fiscal personne mariée sans enfants capable de travailler,

Objet fiscal fortune en titres avec rendement de 4%
En outre, on suppose que le contribuable ne dispose d'aucun autre revenu, à part le rendement de la fortune

Déductions considérées

deduction personnelle,
deduction de ménage ou pour personne mariée,
deduction pour intérêts sur carnets d'épargne (cantons de Zürich, Schwyz, Bale-Ville Argovie, Thurgovie ainsi que pour l'impôt fédéral pour la défense nationale)
deduction pour fortune exempté d'impôt

On n'a pas pris en considération les allègements fiscaux spéciaux accordés par certains cantons aux petits rentiers, dans la mesure où ils sont soumis à des conditions limitatives particulières (incapacité de travail, âge déterminé, etc.)

Belastung seit 1963 — Arbeitseinkommen¹⁾

9	Steuerleistung eines verheirateten unselbständig Erwerbenden ohne Kinder bei einem Arbeitseinkommen von Fr								
	10 000			15 000			25 000		
	Kantons- und Gemeinde- steuern ²⁾	Bundes- steuern	Total	Kantons- und Gemeinde- steuern ²⁾	Bundes- steuern	Total	Kantons- und Gemeinde- steuern ²⁾	Bundes- steuern	Total
Belastung in Prozent des Arbeitseinkommens									
1963	4,7	0,2	4,9	7,1	0,4	7,5	10,7	1,1	11,8
1964	4,6	0,2	4,8	7,0	0,4	7,4	10,6	1,1	11,7
1965	4,2	-	4,2	6,5	0,3	6,8	10,1	0,9	11,0
1966	4,2	-	4,2	6,4	0,3	6,7	10,0	0,9	10,9
1967	4,0	-	4,0	6,3	0,3	6,6	9,9	0,9	10,8
1968	4,1	-	4,1	6,3	0,3	6,6	9,9	0,9	10,8
1969	3,9	-	3,9	6,1	0,3	6,4	9,7	0,8	10,5
1970	3,9	-	3,9	6,1	0,3	6,4	9,7	0,8	10,5
1971	3,6	-	3,6	5,8	0,2	6,0	9,4	0,5	9,9
1972	3,6	-	3,6	5,8	0,2	6,0	9,5	0,5	10,0
1973	3,3	-	3,3	5,5	0,2	5,7	9,0	0,5	9,5
1974	3,2	-	3,2	5,5	0,2	5,7	9,0	0,5	9,5
1975	2,5	-	2,5	4,8	-	4,8	8,3	0,4	8,7
1976	2,4	-	2,4	4,8	-	4,8	8,2	0,4	8,6
1977	2,2	-	2,2	4,5	-	4,5	7,8	0,4	8,2
1978	2,1	-	2,1	4,4	-	4,4	7,7	0,4	8,1

¹⁾ Ohne Berücksichtigung teuerungsbewingter Veränderungen des Einkommens (siehe Vorbemerkung und Tabelle 1a).
²⁾ Arithmetisches Mittel der Kantonshauptorte

Belastung seit 1963 — Vermögen und Vermögensertrag

10	Steuerleistung eines Verheirateten ohne Kinder bei einem Vermögen von Fr								
	50 000			100 000			200 000		
	Kantons- und Gemeinde- steuern ¹⁾	Bundes- steuern	Total	Kantons- und Gemeinde- steuern ¹⁾	Bundes- steuern	Total	Kantons- und Gemeinde- steuern ¹⁾	Bundes- steuern	Total
Belastung in Prozent eines Vermögensertrages von 4%									
1963	10,8	3,0	13,8	14,5	3,0	17,5	19,0	3,0	22,0
1964	10,5	3,0	13,5	14,2	3,0	17,2	18,7	3,0	21,7
1965	8,8	3,0	11,8	12,4	3,0	15,4	17,0	3,0	20,0
1966	8,7	3,0	11,7	12,2	3,0	15,2	16,8	3,0	19,8
1967	8,5	-	8,5	11,9	-	11,9	16,6	-	16,6
1968	8,6	-	8,6	11,9	-	11,9	16,6	-	16,6
1969	8,0	-	8,0	11,4	-	11,4	16,2	-	16,2
1970	8,0	-	8,0	11,4	-	11,4	16,2	-	16,2
1971	7,2	-	7,2	10,4	-	10,4	15,3	-	15,3
1972	7,3	-	7,3	10,5	-	10,5	15,5	-	15,5
1973	7,1	-	7,1	10,0	-	10,0	15,4	-	15,4
1974	7,1	-	7,1	10,1	-	10,1	15,4	-	15,4
1975	6,1	-	6,1	8,4	-	8,4	13,2	-	13,2
1976	6,0	-	6,0	8,3	-	8,3	13,2	-	13,2
1977	5,4	-	5,4	7,8	-	7,8	12,4	-	12,4
1978	5,3	-	5,3	7,7	-	7,7	12,2	-	12,2

¹⁾ Arithmetisches Mittel der Kantonshauptorte

Charge depuis 1963 — Produit du travail ¹⁾

Prestation fiscale d'une personne mariée, à profession dépendante, sans enfants, pour un produit du travail de ... fr.									9
50 000			100 000			200 000			
Impôts cantonaux et communaux ²⁾	Impôts fédéraux	Total	Impôts cantonaux et communaux ²⁾	Impôts fédéraux	Total	Impôts cantonaux et communaux ²⁾	Impôts fédéraux	Total	
Charge en pour-cent du produit du travail									
15,1	3,2	18,3	17,5	6,0	23,5	18,2	6,9	25,1	1963
15,1	3,2	18,3	17,5	6,0	23,5	18,2	6,9	25,1	1964
14,9	2,8	17,7	17,6	5,4	23,0	18,6	6,9	25,5	1965
14,8	2,8	17,6	17,6	5,4	23,0	18,6	6,9	25,5	1966
15,0	2,8	17,8	18,1	5,4	23,5	19,2	6,9	26,1	1967
15,0	2,8	17,8	18,2	5,4	23,6	19,3	6,9	26,2	1968
14,9	2,7	17,6	18,3	5,3	23,6	19,6	6,9	26,5	1969
14,8	2,7	17,5	18,3	5,3	23,6	19,6	6,9	26,5	1970
14,7	2,1	16,8	18,5	5,4	23,9	20,1	8,2	28,3	1971
14,8	2,1	16,9	18,7	5,4	24,1	20,4	8,2	28,6	1972
14,5	1,9	16,4	18,9	5,3	24,2	21,2	8,9	30,1	1973
14,5	1,9	16,4	18,9	5,3	24,2	21,3	8,9	30,2	1974
13,9	1,8	15,7	18,9	5,2	24,1	21,7	8,9	30,6	1975
13,8	1,7	15,5	18,8	5,2	24,0	21,7	8,8	30,5	1976
13,4	1,7	15,1	18,6	5,1	23,7	22,0	8,8	30,8	1977
13,2	1,7	14,9	18,3	5,1	23,4	21,7	8,8	30,5	1978

¹⁾ Sans tenir compte des modifications causées par le renchérissement (voir remarque préliminaire et tableau 1a).
²⁾ Moyenne arithmétique des chefs-lieux des cantons.

Charge depuis 1963 — Fortune et rendement de la fortune

Prestation fiscale d'une personne mariée, sans enfants, pour une fortune de ... fr.									10
500 000			1 000 000			5 000 000			
Impôts cantonaux et communaux ¹⁾	Impôts fédéraux	Total	Impôts cantonaux et communaux ¹⁾	Impôts fédéraux	Total	Impôts cantonaux et communaux ¹⁾	Impôts fédéraux	Total	
Charge en pour-cent d'un rendement de fortune de 4 %									
26,4	3,9	30,3	32,1	5,7	37,8	36,5	10,1	46,6	1963
26,1	3,9	30,0	31,9	5,7	37,6	36,5	10,1	46,6	1964
24,6	3,6	28,2	30,6	5,3	35,9	35,9	10,1	46,0	1965
24,5	3,6	28,1	30,5	5,3	35,8	35,9	10,1	46,0	1966
24,3	0,6	24,9	30,7	2,3	33,0	36,5	7,1	43,6	1967
24,5	0,6	25,1	30,9	2,3	33,2	36,9	7,1	44,0	1968
24,1	0,6	24,7	30,7	2,3	33,0	37,3	7,1	44,4	1969
24,1	0,6	24,7	30,6	2,3	32,9	37,1	7,1	44,2	1970
23,6	0,4	24,0	30,5	1,7	32,2	37,8	8,6	46,4	1971
24,0	0,4	24,4	31,0	1,7	32,7	38,4	8,6	47,0	1972
24,1	0,4	24,5	31,5	1,5	33,0	40,2	9,6	49,8	1973
24,1	0,4	24,5	31,5	1,5	33,0	40,4	9,6	50,0	1974
22,6	0,3	22,9	30,6	1,3	31,9	40,9	9,5	50,4	1975
22,6	0,3	22,9	30,6	1,3	31,9	41,1	9,5	50,6	1976
21,9	0,3	22,2	29,9	1,3	31,2	41,3	9,5	50,8	1977
21,6	0,3	21,9	29,4	1,3	30,7	40,8	9,5	50,3	1978

¹⁾ Moyenne arithmétique des chefs-lieux des cantons.

C) Indexziffern der kantonalen Steuerbelastung der natürlichen Personen

(Tabellen 11 bis 18)

Die Richtlinien für die Berechnung der Indexziffern sind wie folgt festgelegt worden

Indexgemeinden: Alle Gemeinden mit 2000 und mehr Einwohnern Minimum pro Kanton 5 Gemeinden Ergänzung der 5 Gemeinden durch die nächstkleinern, bis 50% der Wehrsteuerpflichtigen vom Einkommen erfasst sind

Grundlagen für die Indexberechnungen:

Belastung des Arbeitseinkommens in 601 Indexgemeinden Tabelle 11 zeigt 305 dieser Gemeinden (Annahmen analog Tabellen 1a und 1b, siehe auch Vorbemerkung, Seite 7),

Belastung des Vermögens in 601 Indexgemeinden Tabelle 12 zeigt 305 dieser Gemeinden (Annahmen analog Tabelle 4)

Kantonsziffern: Mittel aus der Belastung der Indexgemeinden für jeden Kanton und jeden Typ (Tabellen 13a, 13b und 15) Die Gewichtung erfolgt nach der Einwohnerzahl der Indexgemeinden

Schweizerisches Mittel: Mittel der Kantonsziffern

- Einkommen. Gewichtung nach Steuerfaktoren gemäss Wehrsteuerstatistik 1969/1970 Die Kantonsziffern der Einkommens-typen sind nach Massgabe des Anteils des betreffenden Kantons am gesamtschweizerischen steuerbaren Einkommen gewichtet,
- Vermögen Gewichtung nach Steuerfaktoren gemäss den Erhebungen im Zusammenhang mit der Amnestiestatistik 1969 Die Kantonsziffern der Vermögens-typen sind nach Massgabe des Anteils des betreffenden Kantons am gesamtschweizerischen steuerbaren Vermögen gewichtet.

Indizes:

- Einzelindizes der Einkommensbelastung
 - Indizierte Kantonsziffern bei Berechnung ohne Berücksichtigung teuerungsbedingter Veränderungen des Einkommens¹⁾ (Tabelle 14a),
 - Indizierte Kantonsziffern bei Berechnung mit Berücksichtigung teuerungsbedingter Veränderungen des Einkommens²⁾ (Tabelle 14b),

Einzelindizes der Vermögensbelastung

- Indizierte Kantonsziffern (Tabelle 16)
- Indizes der Einkommensbelastung
 - Zusammenzug der Kantonsziffern zu Gruppenindizes der Einkommensbelastung bei Berechnung ohne Berücksichtigung teuerungsbedingter Veränderungen des Einkommens¹⁾ (Tabelle 17) Gewichtung nach Steuerfaktoren gemäss Wehrsteuerstatistik 1969/1970, indem jedem Einkommens-typ das auf ihn entfallende gesamtschweizerische steuerbare Einkommen als Gewicht zugeteilt wird,

C) Indices de la charge fiscale cantonale des personnes physiques

(Tableaux 11 à 18)

Les règles concernant le calcul des indices ont été fixées comme il suit

Communes: toutes les communes ayant 2000 habitants ou plus Minimum par canton 5 communes A ces 5 communes, on a ajouté les plus voisines quant au nombre d'habitants, jusqu'à ce qu'on atteigne 50% des contribuables assujettis à l'impôt pour la défense nationale sur le revenu

Bases de calcul pour les indices:

- Charge grevant le produit du travail dans 601 communes ayant servi de base à l'enquête le tableau 11 donne un aperçu de 305 de ces communes (hypothèses analogues à celles des tableaux 1a et 1b, voir aussi remarque préliminaire, page 7)
- Charge grevant la fortune dans 601 communes ayant servi de base à l'enquête le tableau 12 donne un aperçu de 305 de ces communes (hypothèses analogues à celles du tableau 4)

Nombres cantonaux: moyenne pondérée de la charge des communes prises en considération pour chaque canton et pour chaque type (tableaux 13a, 13b et 15) La pondération est faite d'après le nombre des habitants des communes considérées

Moyenne suisse: moyenne des nombres cantonaux

- Revenu Pondération d'après les éléments imposables de la statistique de l'impôt pour la défense nationale 1969/1970 Les nombres cantonaux des types de revenu ont été pondérés d'après la part de chaque canton au total du revenu imposable en Suisse.
- Fortune Pondération d'après les éléments imposables selon l'enquête en rapport avec la statistique sur l'amnistie de 1969 Les nombres cantonaux des types de fortune ont été pondérés d'après la part de chaque canton au total de la fortune imposable en Suisse

Indices:

- Indices particuliers de la charge grevant le revenu
 - Nombres cantonaux transformés en indices calculés sans tenir compte des modifications du revenu causées par le renchérissement¹⁾ (tableau 14a)
 - Nombres cantonaux transformés en indices calculés en tenant compte des modifications du revenu causées par le renchérissement²⁾ (tableau 14b),
- Indices particuliers de la charge grevant la fortune
 - Nombres cantonaux transformés en indices (tableau 16),
- Indices de la charge grevant le revenu
 - Réunion des nombres cantonaux en groupes d'indices de la charge grevant le revenu et en un indice général de la charge grevant le revenu calculés sans tenir compte des modifications du revenu causées par le renchérissement¹⁾ (tableau 17). Pondération d'après les éléments imposables selon la statistique de l'impôt pour la défense nationale 1969/1970 en attribuant à chaque type de revenu comme coefficient de pondération, le revenu total imposable en Suisse afférent à ce type,

1) Siehe Vorbemerkung, Seite 7 und Tabelle 1a

2) Siehe Vorbemerkung, Seite 7 und Tabelle 1b

1) Voir remarque préliminaire, page 7 et tableau 1a

2) Voir remarque préliminaire, page 7 et tableau 1b

- Zusammenzug der Kantonsziffern zu Gruppenindizes der Einkommensbelastung bei Berechnung mit Berücksichtigung teuerungsbedingter Veränderungen des Einkommens²⁾ (Tabelle 18). Gewichtung nach Steuerfaktoren gemäss Wehrsteuerstatistik 1969/1970, indem jedem Einkommensstyp das auf ihn entfallende gesamtschweizerische steuerbare Einkommen als Gewicht zugeteilt wird;
- Indizes der Vermögensbelastung :
 - Zusammenzug der Kantonsziffern zu Gruppenindizes der Vermögensbelastung und einem Gesamtindex der Vermögensbelastung (Tabellen 17 und 18). Gewichtung nach Steuerfaktoren gemäss den Erhebungen im Zusammenhang mit der Amnestiestatistik 1969, indem jedem Vermögenstyp das auf ihn entfallende gesamtschweizerische steuerbare Vermögen als Gewicht zugeteilt wird;
- Totalindex :
 - Berechnet auf Grund der Kantonsziffern der Einkommensbelastung bei Berechnung ohne¹⁾ bzw. mit²⁾ Berücksichtigung teuerungsbedingter Veränderungen des Einkommens (Tabellen 17 und 18).
- Réunion des nombres cantonaux en groupes d'indices de la charge grevant le revenu et en un indice général de la charge grevant le revenu calculés sans tenir compte des modifications du revenu causées par le renchérissement²⁾ (tableau 18). Pondération d'après les éléments imposables selon la statistique de l'impôt pour la défense nationale 1969/1970 en attribuant à chaque type de revenu, comme coefficient de pondération, le revenu total imposable en Suisse afférent à ce type;
- Indices de la charge grevant la fortune :
 - Réunion des nombres cantonaux en groupes d'indices de la charge grevant la fortune et en un indice général de la charge grevant la fortune (tableaux 17 et 18). Pondération d'après les éléments imposables selon l'enquête en rapport avec la statistique sur l'amnistie de 1969, en attribuant à chaque type de fortune, comme coefficient de pondération, la fortune totale imposable en Suisse afférente à ce type;
- Indice total :
 - Calculé sur la base des nombres cantonaux de la charge grevant le revenu calculés sans¹⁾ ou avec²⁾ considération des modifications du revenu causées par le renchérissement (tableaux 17 et 18).

¹⁾ Siehe Vorbemerkung, Seite 7 und Tabelle 1a.

²⁾ Siehe Vorbemerkung, Seite 7 und Tabelle 1b.

¹⁾ Voir remarque préliminaire, page 7 et tableau 1a.

²⁾ Voir remarque préliminaire, page 7 et tableau 1b.

Belastung in 305 Indexgemeinden¹⁾
Arbeitseinkommen — Produit du travail

Verheirateter, unselbständig Erwerbender, ohne Kinder — Personne mariée, à profession dépendante, sans enfants

11 Gemeinden Communes	Einkommensstypen in Franken — Types de revenu en francs												
	6 000	8 000	10 000	15 000	20 000	30 000	40 000	50 000	60 000	80 000	100 000	200 000	500 000
	Belastung in Prozent des Einkommens — Charge en pour-cent du revenu												
ZÜRICH a ²⁾	0,20	0,22	1,13	2,78	4,27	6,68	8,86	10,63	12,54	15,46	17,69	24,62	29,58
b ³⁾	0,20	0,28	1,19	2,88	4,37	6,89	8,86	10,93	12,86	15,79	18,04	25,76	30,73
Zürich	0,20	0,22	1,13	2,79	4,28	6,70	8,88	10,66	12,57	15,50	17,74	24,69	29,66
Adliswil	0,20	0,21	1,09	2,67	4,10	6,42	8,52	10,22	12,06	14,86	17,01	23,67	28,44
Affoltern a. A.	0,20	0,22	1,20	2,97	4,56	7,15	9,48	11,38	13,42	16,55	18,93	26,35	31,66
Bassersdorf	0,20	0,22	1,15	2,82	4,33	6,77	8,98	10,78	12,71	15,68	17,94	24,96	29,99
Bulach	0,20	0,22	1,18	2,92	4,48	7,02	9,31	11,18	13,18	16,26	18,60	25,89	31,10
Dietikon	0,20	0,22	1,19	2,94	4,52	7,07	9,38	11,26	13,28	16,37	18,73	26,07	31,33
Dietlikon	0,20	0,21	1,07	2,62	4,03	6,30	8,35	10,02	11,82	14,57	16,68	23,21	27,88
Dubendorf	0,20	0,22	1,12	2,76	4,23	6,62	8,78	10,54	12,43	15,33	17,54	24,41	29,33
Dürnten	0,20	0,22	1,17	2,87	4,41	6,90	9,15	10,98	12,95	15,97	18,27	25,43	30,55
Egg	0,20	0,22	1,15	2,84	4,36	6,82	9,05	10,86	12,81	15,79	18,07	25,15	30,21
Embrach	0,20	0,22	1,16	2,85	4,37	6,85	9,08	10,90	12,86	15,85	18,14	25,24	30,33
Erlenbach	0,20	0,21	1,05	2,57	3,95	6,17	8,18	9,82	11,59	14,28	16,34	22,75	27,33
Fallanden	0,20	0,21	1,09	2,67	4,10	6,42	8,52	10,22	12,06	14,86	17,01	23,67	28,44
Gossau	0,20	0,22	1,20	2,97	4,56	7,15	9,48	11,38	13,42	16,55	18,93	26,35	31,66
Herrliberg	0,20	0,21	1,04	2,53	3,88	6,07	8,05	9,67	11,40	14,05	16,08	22,38	26,88
Hinwil	0,20	0,22	1,17	2,87	4,41	6,90	9,15	10,98	12,95	15,97	18,27	25,43	30,55
Hombrechtikon	0,20	0,22	1,18	2,92	4,48	7,02	9,31	11,18	13,18	16,26	18,60	25,89	31,10
Horgen	0,20	0,21	1,02	2,48	3,80	5,95	7,89	9,47	11,16	13,76	15,75	21,91	26,33
Illnau-Effretikon	0,20	0,22	1,19	2,93	4,50	7,05	9,35	11,22	13,23	16,31	18,67	25,98	31,21
Kilchberg	0,20	0,21	0,99	2,40	3,68	5,75	7,62	9,15	10,79	13,30	15,22	21,17	25,44
Kloten	0,20	0,21	1,05	2,55	3,92	6,12	8,12	9,74	11,49	14,17	16,21	22,56	27,10
Kusnacht	0,20	0,21	0,96	2,32	3,55	5,55	7,36	8,83	10,41	12,83	14,68	20,43	24,55
Langnau a. A.	0,20	0,21	1,10	2,68	4,12	6,45	8,55	10,26	12,10	14,92	17,07	23,76	28,55
Mannedorf	0,20	0,21	1,06	2,58	3,96	6,20	8,22	9,86	11,63	14,34	16,41	22,84	27,44
Meilen	0,20	0,21	1,04	2,54	3,90	6,10	8,09	9,71	11,45	14,11	16,14	22,47	26,99
Oberengstringen	0,20	0,21	1,05	2,57	3,95	6,17	8,18	9,82	11,59	14,28	16,34	22,75	27,33
Opfikon	0,20	0,21	1,04	2,54	3,90	6,10	8,09	9,71	11,45	14,11	16,14	22,47	26,99
Pfaffikon	0,20	0,22	1,21	3,00	4,61	7,22	9,58	11,50	13,56	16,72	19,13	26,63	31,99
Regensdorf	0,20	0,21	1,04	2,53	3,88	6,07	8,05	9,67	11,40	14,05	16,08	22,38	26,88
Richterswil	0,20	0,22	1,17	2,88	4,42	6,92	9,18	11,02	13,00	16,02	18,34	25,52	30,66
Rumlang	0,20	0,22	1,15	2,82	4,33	6,77	8,98	10,78	12,71	15,68	17,94	24,96	29,99
Ruschlikon	0,20	0,21	0,99	2,41	3,69	5,77	7,65	9,19	10,83	13,36	15,28	21,27	25,55
Ruti	0,20	0,22	1,20	2,97	4,56	7,15	9,48	11,38	13,42	16,55	18,93	26,35	31,66
Schlieren	0,20	0,22	1,18	2,90	4,45	6,97	9,25	11,10	13,09	16,14	18,47	25,70	30,88
Stafa	0,20	0,21	1,05	2,56	3,93	6,15	8,15	9,78	11,54	14,23	16,28	22,65	27,22
Thalwil	0,20	0,21	1,07	2,61	4,01	6,27	8,32	9,98	11,77	14,52	16,61	23,11	27,77
Urdorf	0,20	0,22	1,19	2,93	4,50	7,05	9,35	11,22	13,23	16,31	18,67	25,98	31,21
Uster	0,20	0,22	1,14	2,81	4,31	6,75	8,95	10,74	12,67	15,62	17,87	24,87	29,88
Volketswil	0,20	0,22	1,20	2,97	4,56	7,15	9,48	11,38	13,42	16,55	18,93	26,35	31,66
Wädenswil	0,20	0,22	1,16	2,85	4,37	6,85	9,08	10,90	12,86	15,85	18,14	25,24	30,33
Wald	0,20	0,22	1,23	3,04	4,67	7,32	9,71	11,66	13,75	16,95	19,40	27,00	32,44
Wallisellen	0,20	0,21	1,01	2,46	3,77	5,90	7,82	9,39	11,07	13,65	15,61	21,73	26,10
Wetzikon	0,20	0,22	1,19	2,93	4,50	7,05	9,35	11,22	13,23	16,31	18,67	25,98	31,21
Winterthur	0,20	0,22	1,18	2,92	4,48	7,02	9,31	11,18	13,18	16,26	18,60	25,89	31,10
Zell	0,20	0,22	1,22	3,02	4,64	7,27	9,64	11,58	13,65	16,84	19,27	26,81	32,21
Zollikon	0,20	0,21	0,98	2,36	3,62	5,65	7,49	8,99	10,60	13,07	14,95	20,80	24,99

¹⁾ Gemeinden mit 4000 und mehr Einwohner Minimum 5 Gemeinden pro Kanton. Der Steuerbelastungsindex erfasst auch die Gemeinden mit 2000-4000 Einwohner (296 Gemeinden, insgesamt 601 Gemeinden).

²⁾ Kantonsziffern bei Berechnung ohne Berücksichtigung teuerungsbedingter Veränderungen des Einkommens gemäss Tabelle 1a (siehe auch Vorbemerkung, Seite 7) — Nombres cantonaux calculés sans tenir compte des modifications du revenu causées par le renchérissement, selon tableau 1a (voir aussi remarque préliminaire, page 7).

³⁾ Kantonsziffern bei Berechnung mit Berücksichtigung teuerungsbedingter Veränderungen des Einkommens gemäss Tabelle 1b (siehe auch Vorbemerkung, Seite 7) — Nombres cantonaux calculés en tenant compte des modifications du revenu causées par le renchérissement, selon tableau 1b (voir aussi remarque préliminaire, page 7).

Charge dans 305 communes qui ont servi de base à l'enquête¹⁾ Personnes physiques

Vermögen — Fortune

Indice

Erwerbsfähiger Verheirateter ohne Kinder — Personne mariée, capable de travailler, sans enfants

12 Gemeinden Communes	Vermögentypen in Franken — Types de fortune en francs												
	20 000	30 000	40 000	50 000	80 000	100 000	200 000	300 000	400 000	500 000	1 000 000	2 000 000	5 000 000
	Belastung in Promille des Vermögens — Charge en pour-mille de la fortune												
ZÜRICH	-	-	-	-	-	-	1,33	1,78	2,33	2,93	4,26	6,12	7,24
Zürich	-	-	-	-	-	-	1,34	1,78	2,34	2,94	4,27	6,14	7,26
Adliswil	-	-	-	-	-	-	1,28	1,71	2,24	2,82	4,10	5,89	6,96
Affoltern a. A.	-	-	-	-	-	-	1,43	1,90	2,49	3,14	4,56	6,56	7,75
Bassersdorf	-	-	-	-	-	-	1,35	1,80	2,36	2,97	4,32	6,21	7,34
Bülach	-	-	-	-	-	-	1,40	1,87	2,45	3,08	4,48	6,44	7,62
Dietikon	-	-	-	-	-	-	1,41	1,88	2,47	3,10	4,51	6,49	7,67
Dietlikon	-	-	-	-	-	-	1,26	1,67	2,20	2,76	4,02	5,77	6,83
Dübendorf	-	-	-	-	-	-	1,32	1,76	2,31	2,90	4,22	6,07	7,18
Dürnten	-	-	-	-	-	-	1,38	1,83	2,41	3,03	4,40	6,33	7,48
Egg	-	-	-	-	-	-	1,36	1,81	2,38	2,99	4,35	6,26	7,40
Embrach	-	-	-	-	-	-	1,37	1,82	2,39	3,00	4,37	6,28	7,43
Erlenbach	-	-	-	-	-	-	1,23	1,64	2,15	2,71	3,94	5,66	6,69
Fällanden	-	-	-	-	-	-	1,28	1,71	2,24	2,82	4,10	5,89	6,96
Gossau	-	-	-	-	-	-	1,43	1,90	2,49	3,14	4,56	6,56	7,75
Herrliberg	-	-	-	-	-	-	1,21	1,61	2,12	2,66	3,87	5,57	6,58
Hinwil	-	-	-	-	-	-	1,38	1,83	2,41	3,03	4,40	6,33	7,48
Hombrechtikon	-	-	-	-	-	-	1,40	1,87	2,45	3,08	4,48	6,44	7,62
Horgen	-	-	-	-	-	-	1,19	1,58	2,07	2,61	3,79	5,45	6,45
Illnau-Effretikon	-	-	-	-	-	-	1,41	1,87	2,46	3,09	4,50	6,46	7,64
Kilchberg	-	-	-	-	-	-	1,15	1,53	2,00	2,52	3,66	5,27	6,23
Kloten	-	-	-	-	-	-	1,22	1,63	2,14	2,68	3,90	5,61	6,64
Küsnacht	-	-	-	-	-	-	1,11	1,47	1,93	2,43	3,54	5,08	6,01
Langnau a. A.	-	-	-	-	-	-	1,29	1,71	2,25	2,83	4,11	5,91	6,99
Männedorf	-	-	-	-	-	-	1,24	1,65	2,16	2,72	3,95	5,68	6,72
Meilen	-	-	-	-	-	-	1,22	1,62	2,13	2,67	3,89	5,59	6,61
Oberengstringen	-	-	-	-	-	-	1,23	1,64	2,15	2,71	3,94	5,66	6,69
Opfikon	-	-	-	-	-	-	1,22	1,62	2,13	2,67	3,89	5,59	6,61
Pfäffikon	-	-	-	-	-	-	1,44	1,92	2,52	3,17	4,61	6,62	7,83
Regensdorf	-	-	-	-	-	-	1,21	1,61	2,12	2,66	3,87	5,57	6,58
Richterswil	-	-	-	-	-	-	1,38	1,84	2,42	3,04	4,42	6,35	7,51
Rümlang	-	-	-	-	-	-	1,35	1,80	2,36	2,97	4,32	6,21	7,34
Rüschlikon	-	-	-	-	-	-	1,15	1,53	2,01	2,53	3,68	5,29	6,26
Rüti	-	-	-	-	-	-	1,43	1,90	2,49	3,14	4,56	6,56	7,75
Schlieren	-	-	-	-	-	-	1,39	1,85	2,43	3,06	4,45	6,39	7,56
Stäfa	-	-	-	-	-	-	1,23	1,63	2,14	2,70	3,92	5,64	6,66
Thalwil	-	-	-	-	-	-	1,25	1,67	2,19	2,75	4,00	5,75	6,80
Urdorf	-	-	-	-	-	-	1,41	1,87	2,46	3,09	4,50	6,46	7,64
Uster	-	-	-	-	-	-	1,35	1,79	2,35	2,96	4,30	6,19	7,32
Volketswil	-	-	-	-	-	-	1,43	1,90	2,49	3,14	4,56	6,56	7,75
Wädenswil	-	-	-	-	-	-	1,37	1,82	2,39	3,00	4,37	6,28	7,43
Wald	-	-	-	-	-	-	1,46	1,95	2,56	3,21	4,67	6,72	7,94
Wallisellen	-	-	-	-	-	-	1,18	1,57	2,06	2,59	3,76	5,41	6,39
Wetzikon	-	-	-	-	-	-	1,41	1,87	2,46	3,09	4,50	6,46	7,64
Winterthur	-	-	-	-	-	-	1,40	1,87	2,45	3,08	4,48	6,44	7,62
Zell	-	-	-	-	-	-	1,45	1,93	2,54	3,19	4,64	6,67	7,89
Zollikon	-	-	-	-	-	-	1,13	1,50	1,97	2,48	3,60	5,18	6,12

¹⁾ Communes de 4000 habitants ou plus. Minimum de 5 communes par canton. L'indice de la charge fiscale comprend également les communes de 2000 à 4000 habitants (296 communes; au total, 601 communes).

Belastung in 305 Indexgemeinden¹⁾
Arbeitseinkommen — Produit du travail

Verheirateter, unselbständig Erwerbender, ohne Kinder — Personne mariée, à profession dépendante, sans enfants

11 Gemeinden Communes	Einkommensstufen in Franken — Types de revenu en francs												
	6 000	8 000	10 000	15 000	20 000	30 000	40 000	50 000	60 000	80 000	100 000	200 000	500 000
	Belastung in Prozent des Einkommens — Charge en pour-cent du revenu												
BERN ²⁾	0,16	1,77	2,93	5,08	7,28	10,44	12,92	14,70	16,66	19,69	21,50	26,13	29,69
Bern	0,16	1,71	2,84	4,92	7,06	10,12	12,52	14,24	16,14	19,08	20,84	25,32	28,78
Belp.	0,16	1,71	2,84	4,92	7,06	10,12	12,52	14,24	16,14	19,08	20,84	25,32	28,78
Biel	0,16	1,80	2,98	5,17	7,41	10,63	13,15	14,96	16,96	20,05	21,90	26,61	30,24
Brugg	0,16	1,70	2,82	4,90	7,02	10,07	12,46	14,17	16,06	18,99	20,74	25,20	28,64
Burgdorf	0,16	1,77	2,94	5,10	7,31	10,48	12,97	14,75	16,72	19,77	21,59	26,24	29,81
Delémont	0,16	1,75	2,90	5,03	7,20	10,33	12,77	14,53	16,47	19,47	21,27	25,84	29,37
Frutigen	0,18	1,93	3,20	5,55	7,96	11,41	14,12	16,06	18,20	21,51	23,50	28,55	32,45
Herzogenbuchsee	0,16	1,74	2,88	5,00	7,17	10,28	12,71	14,46	16,39	19,38	21,16	25,72	29,22
Huttwil	0,16	1,74	2,88	5,00	7,17	10,28	12,71	14,46	16,39	19,38	21,16	25,72	29,22
Interlaken	0,17	1,83	3,04	5,27	7,56	10,84	13,41	15,25	17,29	20,44	22,32	27,13	30,82
Ittigen ³⁾	0,16	1,72	2,85	4,95	7,09	10,17	12,58	14,31	16,22	19,17	20,94	25,45	28,92
Koniz	0,16	1,70	2,82	4,90	7,02	10,07	12,46	14,17	16,06	18,99	20,74	25,20	28,64
Konolfingen	0,16	1,79	2,97	5,16	7,40	10,61	13,12	14,93	16,92	20,00	21,85	26,55	30,17
Langenthal	0,16	1,70	2,82	4,90	7,02	10,07	12,46	14,17	16,06	18,99	20,74	25,20	28,64
Langnau	0,18	1,94	3,21	5,58	7,99	11,46	14,18	16,13	18,28	21,61	23,60	28,68	32,59
Laufen	0,15	1,69	2,81	4,87	6,98	10,01	12,39	14,09	15,97	18,88	20,62	25,06	28,47
Lengnau	0,16	1,70	2,82	4,90	7,02	10,07	12,46	14,17	16,06	18,99	20,74	25,20	28,64
Lyss	0,16	1,74	2,88	5,00	7,17	10,28	12,71	14,46	16,39	19,38	21,16	25,72	29,22
Moutier	0,16	1,79	2,97	5,15	7,38	10,58	13,09	14,89	16,88	19,95	21,79	26,48	30,10
Münchenbuchsee	0,16	1,72	2,84	4,94	7,07	10,14	12,55	14,28	16,18	19,13	20,89	25,39	28,85
Münsingen	0,16	1,79	2,97	5,16	7,40	10,61	13,12	14,93	16,92	20,00	21,85	26,55	30,17
Muri	0,14	1,56	2,59	4,50	6,45	9,24	11,43	13,01	14,74	17,43	19,03	23,13	26,28
Nidau	0,15	1,68	2,78	4,82	6,91	9,91	12,26	13,95	15,81	18,69	20,41	24,81	28,19
Ostermundigen ³⁾	0,16	1,79	2,97	5,15	7,38	10,58	13,09	14,89	16,88	19,95	21,79	26,48	30,10
Porrentruy	0,17	1,87	3,10	5,38	7,70	11,05	13,67	15,55	17,62	20,83	22,75	27,64	31,41
Saint-Imier	0,16	1,75	2,90	5,03	7,20	10,33	12,77	14,53	16,47	19,47	21,27	25,84	29,37
Saanen	0,16	1,80	2,98	5,17	7,41	10,63	13,15	14,96	16,96	20,05	21,90	26,61	30,24
Spiez	0,17	1,90	3,14	5,45	7,81	11,20	13,86	15,77	17,87	21,12	23,07	28,04	31,86
Steffisburg	0,16	1,79	2,97	5,15	7,38	10,58	13,09	14,89	16,88	19,95	21,79	26,48	30,10
Sumiswald	0,17	1,82	3,01	5,23	7,49	10,74	13,29	15,11	17,13	20,25	22,12	26,88	30,54
Thun	0,16	1,78	2,95	5,13	7,35	10,53	13,03	14,82	16,80	19,86	21,69	26,36	29,95
Tramelan	0,16	1,71	2,84	4,92	7,06	10,12	12,52	14,24	16,14	19,08	20,84	25,32	28,78
Unterseen	0,17	1,88	3,11	5,40	7,74	11,10	13,73	15,62	17,70	20,92	22,85	27,77	31,55
Wahlern	0,17	1,87	3,10	5,38	7,70	11,05	13,67	15,55	17,62	20,83	22,75	27,64	31,41
Wohlen	0,16	1,74	2,88	5,00	7,17	10,28	12,71	14,46	16,39	19,38	21,16	25,72	29,22
Worb	0,17	1,83	3,04	5,27	7,56	10,84	13,41	15,25	17,29	20,44	22,32	27,13	30,82
Zollikofen	0,15	1,68	2,78	4,82	6,91	9,91	12,26	13,95	15,81	18,69	20,41	24,81	28,19
LUZERN	0,33	1,79	3,33	6,25	7,90	10,68	13,03	14,74	16,43	18,69	20,04	23,12	24,56
Luzern	0,33	1,73	3,21	6,02	7,61	10,29	12,55	14,19	15,82	17,99	19,30	22,46	24,16
Ebkon	0,33	1,75	3,25	6,09	7,70	10,41	12,70	14,36	16,01	18,20	19,52	22,73	24,44
Emmen	0,33	1,69	3,14	5,89	7,44	10,05	12,26	13,86	15,45	17,58	18,85	21,94	23,60
Hochdorf	0,33	1,75	3,25	6,09	7,70	10,41	12,70	14,36	16,01	18,20	19,52	22,73	24,44
Horw	0,33	1,75	3,25	6,09	7,70	10,41	12,70	14,36	16,01	18,20	19,52	22,73	24,44
Kriens	0,33	1,80	3,35	6,30	7,96	10,76	13,13	14,85	16,56	18,83	20,19	23,51	25,29
Littau	0,33	1,80	3,35	6,30	7,96	10,76	13,13	14,85	16,56	18,83	20,19	23,51	25,29
Malters	0,33	1,87	3,49	6,57	8,31	11,24	13,72	15,51	17,29	19,67	21,09	24,55	25,39
Ruswil	0,33	1,92	3,60	6,78	8,58	11,59	14,15	16,00	17,84	20,29	21,76	25,01	25,39
Sursee	0,33	1,80	3,35	6,30	7,96	10,76	13,13	14,85	16,56	18,83	20,19	23,51	25,29
URI	3,81	4,20	4,62	5,96	7,49	9,21	10,32	11,20	11,79	12,52	12,90	13,21	13,40
Altdorf	2,56	3,19	3,77	5,31	6,92	8,72	9,88	10,78	11,38	12,14	12,54	12,87	13,07
Burglen	4,72	4,93	5,24	6,45	7,92	9,58	10,66	11,52	12,10	12,81	13,19	13,48	13,66
Erstfeld	4,79	4,97	5,26	6,43	7,88	9,52	10,60	11,45	12,02	12,73	13,11	13,39	13,57
Schattdorf	3,97	4,27	4,64	5,92	7,40	9,08	10,17	11,03	11,61	12,33	12,71	13,00	13,18
Silenen	5,03	5,27	5,61	6,85	8,36	10,06	11,17	12,04	12,62	13,35	13,74	14,04	14,22

1) Gemeinden mit 4000 und mehr Einwohner. Minimum 5 Gemeinden pro Kanton. Der Steuerbelastungsindex erfasst auch die Gemeinden mit 2000 - 4000 Einwohner (296 Gemeinden insgesamt 601 Gemeinden).

2) Arithmetisches Mittel aus den Typen A und B. - Moyenne arithmétique des types A et B.

3) Viertelsgemeinde der Einwohnergemeinde Bolligen. - Fractions de commune de la commune politique de Bolligen.

Vermögen — Fortune

Erwerbsfähiger Verheirateter ohne Kinder — Personne mariée, capable de travailler, sans enfants

12 Gemeinden Communes	Vermögenstypen in Franken — Types de fortune en francs												
	20 000	30 000	40 000	50 000	80 000	100 000	200 000	300 000	400 000	500 000	1 000 000	2 000 000	5 000 000
	Belastung in Promille des Vermögens — Charge en pour-mille de la fortune												
BERN	-	1,65	1,89	2,32	2,97	3,18	3,61	4,06	4,30	4,68	5,64	6,73	7,39
Bern	-	1,57	1,83	2,25	2,87	3,08	3,50	3,93	4,17	4,53	5,47	6,52	7,16
Belp	-	1,57	1,83	2,25	2,87	3,08	3,50	3,93	4,17	4,53	5,47	6,52	7,16
Biel	-	1,71	1,93	2,36	3,02	3,24	3,68	4,13	4,38	4,76	5,74	6,85	7,52
Brügg	-	1,57	1,83	2,24	2,86	3,07	3,48	3,91	4,15	4,51	5,44	6,49	7,12
Burgdorf	-	1,63	1,90	2,33	2,98	3,19	3,62	4,07	4,32	4,70	5,66	6,75	7,41
Delémont	-	1,60	1,87	2,30	2,93	3,14	3,57	4,01	4,26	4,63	5,58	6,65	7,30
Frutigen	-	1,84	2,07	2,54	3,24	3,48	3,94	4,43	4,70	5,11	6,16	7,35	8,07
Herzogenbuchsee	-	1,60	1,86	2,29	2,92	3,13	3,55	3,99	4,24	4,61	5,55	6,62	7,27
Huttwil	-	1,60	1,86	2,29	2,92	3,13	3,55	3,99	4,24	4,61	5,55	6,62	7,27
Interlaken	-	1,75	1,97	2,41	3,08	3,30	3,75	4,21	4,47	4,86	5,86	6,98	7,67
Ittigen ²⁾	-	1,64	1,84	2,26	2,89	3,10	3,51	3,95	4,19	4,56	5,49	6,55	7,19
Köniz	-	1,57	1,83	2,24	2,86	3,07	3,48	3,91	4,15	4,51	5,44	6,49	7,12
Konolfingen	-	1,71	1,92	2,36	3,01	3,23	3,67	4,12	4,37	4,75	5,73	6,83	7,50
Langenthal	-	1,57	1,83	2,24	2,86	3,07	3,48	3,91	4,15	4,51	5,44	6,49	7,12
Langnau	-	1,85	2,08	2,55	3,25	3,49	3,96	4,45	4,72	5,14	6,19	7,38	8,11
Laufen	-	1,61	1,82	2,23	2,84	3,05	3,46	3,89	4,13	4,49	5,41	6,45	7,08
Lengnau	-	1,57	1,83	2,24	2,86	3,07	3,48	3,91	4,15	4,51	5,44	6,49	7,12
Lys	-	1,60	1,86	2,29	2,92	3,13	3,55	3,99	4,24	4,61	5,55	6,62	7,27
Moutier	-	1,71	1,92	2,35	3,01	3,22	3,66	4,11	4,36	4,74	5,72	6,82	7,49
Münchenbuchsee	-	1,64	1,84	2,26	2,88	3,09	3,51	3,94	4,18	4,55	5,48	6,54	7,18
Münsingen	-	1,71	1,92	2,36	3,01	3,23	3,67	4,12	4,37	4,75	5,73	6,83	7,50
Muri	-	1,43	1,68	2,06	2,62	2,81	3,19	3,59	3,81	4,14	4,99	5,95	6,54
Nidau	-	1,53	1,80	2,20	2,82	3,02	3,43	3,85	4,09	4,44	5,36	6,39	7,01
Ostermundigen ²⁾	-	1,71	1,92	2,35	3,01	3,22	3,66	4,11	4,36	4,74	5,72	6,82	7,49
Porrentruy	-	1,78	2,00	2,46	3,14	3,36	3,82	4,29	4,55	4,95	5,97	7,12	7,81
Saint-Imier	-	1,60	1,87	2,30	2,93	3,14	3,57	4,01	4,26	4,63	5,58	6,65	7,30
Saanen	-	1,71	1,93	2,36	3,02	3,24	3,68	4,13	4,38	4,76	5,74	6,85	7,52
Spiez	-	1,81	2,03	2,49	3,18	3,41	3,87	4,35	4,62	5,02	6,05	7,22	7,92
Steffisburg	-	1,71	1,92	2,35	3,01	3,22	3,66	4,11	4,36	4,74	5,72	6,82	7,49
Sumiswald	-	1,67	1,95	2,39	3,05	3,27	3,71	4,17	4,43	4,81	5,80	6,92	7,60
Thun	-	1,63	1,91	2,34	2,99	3,21	3,64	4,09	4,34	4,72	5,69	6,79	7,45
Tramelan	-	1,57	1,83	2,25	2,87	3,08	3,50	3,93	4,17	4,53	5,47	6,52	7,16
Unterseen	-	1,79	2,01	2,47	3,15	3,38	3,84	4,31	4,57	4,97	5,99	7,15	7,85
Wahlern	-	1,78	2,00	2,46	3,14	3,36	3,82	4,29	4,55	4,95	5,97	7,12	7,81
Wohlen	-	1,60	1,86	2,29	2,92	3,13	3,55	3,99	4,24	4,61	5,55	6,62	7,27
Worb	-	1,75	1,97	2,41	3,08	3,30	3,75	4,21	4,47	4,86	5,86	6,98	7,67
Zollikofen	-	1,53	1,80	2,20	2,82	3,02	3,43	3,85	4,09	4,44	5,36	6,39	7,01
LUZERN	1,56	3,13	3,91	4,38	5,08	5,31	5,78	6,06	6,21	6,36	6,84	6,87	6,89
Luzern	1,51	3,01	3,76	4,21	4,89	5,12	5,57	5,84	5,99	6,16	6,76	6,83	6,86
Ebikon	1,52	3,05	3,81	4,26	4,95	5,18	5,63	5,91	6,06	6,23	6,84	6,91	6,94
Emmen	1,47	2,94	3,68	4,12	4,78	5,00	5,44	5,71	5,85	6,01	6,61	6,67	6,70
Hochdorf	1,52	3,05	3,81	4,26	4,95	5,18	5,63	5,91	6,06	6,23	6,84	6,91	6,94
Horw	1,52	3,05	3,81	4,26	4,95	5,18	5,63	5,91	6,06	6,23	6,84	6,91	6,94
Kriens	1,58	3,15	3,94	4,41	5,12	5,36	5,83	6,11	6,27	6,44	7,00	7,00	7,00
Littau	1,58	3,15	3,94	4,41	5,12	5,36	5,83	6,11	6,27	6,44	7,00	7,00	7,00
Malters	1,65	3,29	4,11	4,61	5,35	5,59	6,09	6,38	6,55	6,73	7,00	7,00	7,00
Ruswil	1,70	3,40	4,24	4,75	5,52	5,77	6,28	6,59	6,76	6,95	7,00	7,00	7,00
Sursee	1,58	3,15	3,94	4,41	5,12	5,36	5,83	6,11	6,27	6,44	7,00	7,00	7,00
URI	7,60	7,60	7,60	7,73	8,07	8,23	8,85	9,27	9,48	9,73	10,60	10,60	10,60
Altdorf	7,10	7,10	7,10	7,23	7,57	7,73	8,35	8,77	8,98	9,23	10,10	10,10	10,10
Bürglen	8,00	8,00	8,00	8,13	8,47	8,63	9,25	9,67	9,88	10,13	11,00	11,00	11,00
Erstfeld	7,85	7,85	7,85	7,98	8,32	8,48	9,10	9,52	9,73	9,98	10,85	10,85	10,85
Schattdorf	7,25	7,25	7,25	7,38	7,72	7,88	8,50	8,92	9,13	9,38	10,25	10,25	10,25
Silenen	8,90	8,90	8,90	9,03	9,37	9,53	10,15	10,57	10,78	11,03	11,90	11,90	11,90

¹⁾ Communes de 4000 habitants ou plus. Minimum de 5 communes par canton. L'indice de la charge fiscale comprend également les communes de 2000 à 4000 habitants (296 communes; au total, 601 communes).

²⁾ Viertelsgemeinde der Einwohnergemeinde Bolligen. — Fractions de commune de la commune politique de Bolligen.

Belastung in 305 Indexgemeinden¹⁾
Arbeitseinkommen — Produit du travail

Verheirateter, unselbständig Erwerbender, ohne Kinder — Personne mariée, a profession dépendante, sans enfants

11 Gemeinden Communes	Einkommensstypen in Franken — Types de revenu en francs												
	6 000	8 000	10 000	15 000	20 000	30 000	40 000	50 000	60 000	80 000	100 000	200 000	500 000
	Belastung in Prozent des Einkommens — Charge en pour-cent du revenu												
SCHWYZ	0,56	0,68	1,35	3,63	5,58	8,78	11,35	13,36	14,92	17,38	18,09	18,95	19,47
Schwyz	0,50	0,62	1,26	3,43	5,28	8,32	10,77	12,68	14,16	16,50	17,18	17,99	18,48
Arth	0,53	0,66	1,34	3,64	5,60	8,83	11,42	13,45	15,02	17,50	18,22	19,08	19,60
Einsiedeln	0,57	0,71	1,44	3,92	6,03	9,50	12,29	14,47	16,16	18,83	19,61	20,54	21,10
Freienbach	0,46	0,57	1,16	3,15	4,86	7,65	9,90	11,65	13,01	15,16	15,79	16,54	16,99
Ingenbohl	0,50	0,63	1,28	3,47	5,34	8,41	10,88	12,81	14,30	16,66	17,35	18,18	18,67
Küssnacht am Rigi	0,51	0,64	1,30	3,54	5,44	8,58	11,09	13,06	14,59	17,00	17,70	18,54	19,04
Lachen	0,48	0,59	1,21	3,29	5,07	7,99	10,33	12,16	13,59	15,83	16,48	17,27	17,74
Schubelbach	0,59	0,74	1,50	4,09	6,30	9,92	12,83	15,11	16,87	19,66	20,47	21,45	22,03
OBWALDEN	2,40	3,17	3,86	5,46	6,97	10,21	11,58	12,72	13,75	15,65	17,44	18,21	18,57
Sarnen	2,32	3,06	3,73	5,27	6,74	9,87	11,19	12,29	13,29	15,12	16,85	17,60	17,95
Alpnach	2,40	3,17	3,86	5,45	6,97	10,21	11,57	12,71	13,75	15,64	17,43	18,21	18,57
Engelberg	2,21	2,92	3,56	5,03	6,43	9,42	10,67	11,73	12,68	14,43	16,08	16,79	17,13
Kerns	2,51	3,31	4,03	5,70	7,28	10,67	12,09	13,28	14,36	16,34	18,21	19,02	19,40
Sachslen	2,45	3,24	3,95	5,58	7,13	10,44	11,83	13,00	14,05	15,99	17,82	18,61	18,98
NIDWALDEN	1,77	2,16	2,73	3,95	5,15	7,32	9,08	10,47	11,51	12,88	13,82	15,19	15,55
Stans	1,84	2,24	2,83	4,10	5,36	7,61	9,44	10,89	11,97	13,40	14,38	15,81	16,18
Buochs	1,82	2,23	2,81	4,07	5,32	7,55	9,37	10,81	11,88	13,30	14,27	15,69	16,06
Ennetburgen	1,90	2,33	2,95	4,28	5,59	7,95	9,86	11,38	12,51	14,00	15,02	16,52	16,91
Hergiswil	1,60	1,93	2,43	3,50	4,56	6,47	8,03	9,26	10,18	11,39	12,22	13,43	13,75
Stansstad	1,65	2,00	2,51	3,63	4,72	6,70	8,31	9,59	10,54	11,79	12,65	13,91	14,23
GLARUS	-	0,70	1,33	3,27	5,12	8,76	12,07	14,66	16,17	18,46	19,86	23,29	24,59
Glarus	-	0,70	1,32	3,26	5,10	8,72	12,02	14,60	16,10	18,38	19,78	23,20	24,49
Nafels	-	0,72	1,36	3,38	5,29	9,05	12,47	15,15	16,72	19,08	20,54	24,08	25,43
Netstal	-	0,69	1,29	3,17	4,95	8,46	11,65	14,15	15,61	17,82	19,18	22,49	23,74
Niederurnen	-	0,69	1,30	3,21	5,02	8,59	11,83	14,37	15,86	18,10	19,48	22,84	24,12
Schwanden	-	0,69	1,29	3,17	4,95	8,46	11,65	14,15	15,61	17,82	19,18	22,49	23,74
ZUG²⁾	0,68	0,99	1,62	3,39	5,06	7,76	9,96	11,40	12,67	14,35	15,53	17,26	17,84
Zug	0,67	0,95	1,54	3,20	4,78	7,32	9,39	10,75	11,95	13,52	14,63	16,27	16,81
Baar	0,63	0,96	1,61	3,41	5,11	7,85	10,08	11,55	12,84	14,53	15,73	17,49	18,08
Cham	0,68	1,01	1,67	3,51	5,25	8,05	10,34	11,83	13,16	14,89	16,12	17,92	18,52
Stemhausen	0,83	1,12	1,74	3,52	5,21	7,95	10,19	11,66	12,96	14,67	15,87	17,64	18,23
Unterageri	0,73	1,06	1,72	3,58	5,34	8,19	10,51	12,03	13,37	15,14	16,38	18,21	18,82
FRIBOURG	1,00	1,99	4,36	7,25	8,80	11,47	13,67	15,43	16,86	18,35	19,76	23,24	23,92
Fribourg	0,97	1,93	4,25	7,08	8,60	11,21	13,36	15,08	16,48	17,95	19,32	22,73	23,39
Bulle	0,98	1,95	4,30	7,16	8,69	11,33	13,50	15,24	16,66	18,13	19,52	22,97	23,64
Dudingen	1,00	2,00	4,41	7,34	8,91	11,62	13,85	15,63	17,08	18,60	20,02	23,56	24,24
Marly	0,90	1,80	3,97	6,61	8,02	10,46	12,46	14,07	15,37	16,74	18,02	21,20	21,82
Murten	1,10	1,99	4,20	6,96	8,39	10,91	12,98	14,64	15,97	17,36	18,67	21,93	22,56
Villars-sur-Glâne	0,94	1,88	4,14	6,90	8,38	10,92	13,02	14,69	16,06	17,48	18,82	22,14	22,79
SOLOTHURN^{a 3)}	0,04	1,02	2,09	4,51	6,55	9,96	12,14	13,68	15,13	17,22	18,79	23,39	27,25
^{b 4)}	0,04	1,21	2,33	4,89	7,06	10,57	12,79	14,46	15,90	18,06	19,69	24,42	28,27
Solothurn	-	1,13	2,27	4,48	6,28	9,41	11,62	13,31	14,93	17,08	18,17	21,28	23,94
Balsthal	0,15	1,26	2,56	5,23	7,24	10,17	12,09	13,57	14,84	16,35	17,39	20,10	22,33
Bettlach	-	1,09	2,16	4,63	6,77	10,41	12,67	14,21	15,71	17,93	19,75	25,33	30,29
Biberist	-	0,98	2,05	4,82	7,08	10,50	12,43	13,74	15,03	16,80	18,28	21,47	23,99
Derendingen	-	1,08	2,25	4,94	7,25	11,18	13,63	15,29	16,91	19,30	21,26	27,28	32,62
Dornach	0,17	0,94	1,91	4,15	6,08	9,36	11,41	12,76	13,96	15,84	17,16	21,12	23,51
Dulliken	-	1,07	2,19	4,79	7,04	10,85	13,22	14,82	16,40	18,71	20,61	26,44	31,62
Gerlafingen	-	0,95	1,94	4,33	6,35	9,59	11,65	13,04	14,24	16,09	17,50	20,72	23,18
Grenchen	0,05	0,90	1,94	4,33	6,38	9,85	12,02	13,48	14,92	17,02	18,75	24,06	28,78
Olten	-	0,82	1,81	4,08	6,03	9,21	11,41	13,12	14,62	16,85	18,47	22,92	26,24
Schönenwerd	-	0,91	1,88	4,10	6,02	9,28	11,31	12,68	14,03	16,01	17,64	22,62	27,06
Trimbach	-	0,93	2,08	4,69	6,94	10,74	13,10	14,70	16,27	18,57	20,46	26,25	31,40
Wangen bei Olten	-	1,13	2,25	4,84	7,09	10,90	13,28	14,88	16,46	18,78	20,69	26,54	31,73
Zuchwil	-	0,98	1,95	4,20	6,14	9,45	11,51	12,90	14,27	16,28	17,93	23,00	27,50

1) Gemeinden mit 4000 und mehr Einwohner. Minimum 5 Gemeinden pro Kanton. Der Steuerbelastungsindex erfasst auch die Gemeinden mit 2000 - 4000 Einwohner (296 Gemeinden insgesamt 601 Gemeinden).

2) Arithmetisches Mittel aus den Typen A und B. - Moyenne arithmétique des types A et B.

3) Kantonsziffern bei Berechnung ohne Berücksichtigung teuerungsbedingter Veränderungen des Einkommens gemäss Tabelle 1a (siehe auch Vorbemerkung, Seite 7).
- Nombres cantonaux calculés sans tenir compte des modifications du revenu causées par le renchérissement, selon tableau 1a (voir aussi remarque préliminaire, page 7).

4) Kantonsziffern bei Berechnung mit Berücksichtigung teuerungsbedingter Veränderungen des Einkommens gemäss Tabelle 1b (siehe auch Vorbemerkung, Seite 7).
- Nombres cantonaux calculés en tenant compte des modifications du revenu causées par le renchérissement, selon tableau 1b (voir aussi remarque préliminaire, page 7).

Charge dans 305 communes qui ont servi de base à l'enquête¹⁾ Personnes physiques
Indice

Vermögen — Fortune

Erwerbsfähiger Verheirateter ohne Kinder — Personne mariée, capable de travailler, sans enfants

12 Gemeinden Communes	Vermögentypen in Franken — Types de fortune en francs												
	20 000	30 000	40 000	50 000	80 000	100 000	200 000	300 000	400 000	500 000	1 000 000	2 000 000	5 000 000
	Belastung in Promille des Vermögens — Charge en pour-mille de la fortune												
SCHWYZ	-	0,87	1,96	2,61	3,58	3,91	4,56	4,78	4,89	4,95	5,08	5,15	5,19
Schwyz	-	0,83	1,86	2,48	3,40	3,71	4,33	4,54	4,64	4,70	4,83	4,89	4,93
Arth	-	0,88	1,97	2,63	3,61	3,94	4,59	4,81	4,92	4,99	5,12	5,18	5,22
Einsiedeln	-	0,94	2,12	2,83	3,88	4,24	4,94	5,18	5,30	5,37	5,51	5,58	5,62
Freienbach	-	0,76	1,71	2,28	3,13	3,41	3,98	4,17	4,27	4,32	4,44	4,49	4,53
Ingenbohl	-	0,83	1,88	2,50	3,44	3,75	4,38	4,58	4,69	4,75	4,88	4,94	4,98
Küssnacht am Rigi	-	0,85	1,91	2,55	3,51	3,83	4,46	4,68	4,78	4,85	4,97	5,04	5,07
Lachen	-	0,79	1,78	2,38	3,27	3,56	4,16	4,35	4,45	4,51	4,63	4,69	4,73
Schübelbach	-	0,98	2,21	2,95	4,06	4,43	5,16	5,41	5,53	5,61	5,75	5,83	5,87
OBWALDEN	3,60	3,60	3,60	3,60	3,60	3,60	4,50	4,50	4,50	4,50	4,50	4,50	4,50
Sarnen	3,48	3,48	3,48	3,48	3,48	3,48	4,35	4,35	4,35	4,35	4,35	4,35	4,35
Alpnach	3,60	3,60	3,60	3,60	3,60	3,60	4,50	4,50	4,50	4,50	4,50	4,50	4,50
Engelberg	3,32	3,32	3,32	3,32	3,32	3,32	4,15	4,15	4,15	4,15	4,15	4,15	4,15
Kerns	3,76	3,76	3,76	3,76	3,76	3,76	4,70	4,70	4,70	4,70	4,70	4,70	4,70
Sachslen	3,68	3,68	3,68	3,68	3,68	3,68	4,60	4,60	4,60	4,60	4,60	4,60	4,60
NIDWALDEN	1,28	1,70	1,92	2,05	2,24	2,30	2,43	2,47	2,49	2,51	2,53	2,54	2,55
Stans	1,33	1,77	2,00	2,13	2,33	2,39	2,53	2,57	2,59	2,61	2,63	2,65	2,65
Buochs	1,32	1,76	1,98	2,11	2,31	2,38	2,51	2,55	2,57	2,59	2,61	2,63	2,63
Ennetbürgen	1,39	1,85	2,09	2,22	2,43	2,50	2,64	2,69	2,71	2,72	2,75	2,77	2,77
Hergiswil	1,13	1,51	1,70	1,81	1,98	2,03	2,15	2,18	2,20	2,21	2,24	2,25	2,26
Stansstad	1,17	1,56	1,76	1,87	2,05	2,11	2,22	2,26	2,28	2,29	2,32	2,33	2,34
GLARUS	2,63	3,62	4,11	4,47	5,06	5,29	5,92	6,24	6,40	6,45	6,51	6,54	6,56
Glarus	2,62	3,60	4,09	4,45	5,04	5,27	5,90	6,21	6,38	6,42	6,48	6,52	6,54
Näfels	2,72	3,74	4,25	4,62	5,23	5,47	6,12	6,45	6,62	6,66	6,73	6,77	6,79
Netstal	2,54	3,49	3,97	4,32	4,88	5,11	5,72	6,02	6,18	6,22	6,29	6,32	6,34
Niederurnen	2,58	3,55	4,03	4,39	4,96	5,19	5,81	6,12	6,28	6,32	6,39	6,42	6,44
Schwanden	2,54	3,49	3,97	4,32	4,88	5,11	5,72	6,02	6,18	6,22	6,29	6,32	6,34
ZUG	-	0,80	1,20	1,44	2,10	2,64	3,72	4,08	4,26	4,36	5,16	5,58	5,83
Zug	-	0,75	1,13	1,36	1,98	2,49	3,50	3,84	4,01	4,11	4,86	5,25	5,49
Baar	-	0,81	1,22	1,46	2,13	2,67	3,77	4,13	4,31	4,42	5,22	5,65	5,90
Cham	-	0,83	1,25	1,49	2,18	2,74	3,86	4,23	4,42	4,53	5,35	5,79	6,05
Steinhausen	-	0,82	1,23	1,47	2,14	2,70	3,80	4,17	4,35	4,46	5,27	5,70	5,95
Unterägeri	-	0,84	1,27	1,52	2,21	2,78	3,92	4,30	4,49	4,60	5,44	5,88	6,15
FRIBOURG	-	2,65	3,18	3,18	4,24	4,24	5,29	5,51	5,72	5,93	7,20	7,41	7,41
Fribourg	-	2,60	3,12	3,12	4,16	4,16	5,20	5,41	5,62	5,82	7,07	7,28	7,28
Bulle	-	2,69	3,23	3,23	4,30	4,30	5,38	5,59	5,81	6,02	7,31	7,53	7,53
Düdingen	-	2,65	3,18	3,18	4,24	4,24	5,30	5,51	5,72	5,94	7,21	7,42	7,42
Marly	-	2,38	2,85	2,85	3,80	3,80	4,75	4,94	5,13	5,32	6,46	6,65	6,65
Murten	-	2,33	2,79	2,79	3,72	3,72	4,65	4,84	5,02	5,21	6,32	6,51	6,51
Villars-sur-Glâne	-	2,56	3,08	3,08	4,10	4,10	5,13	5,33	5,54	5,74	6,97	7,18	7,18
SOLOTHURN	2,08	2,83	3,19	3,42	4,10	4,43	5,42	6,24	6,76	7,07	7,69	8,01	8,20
Solothurn	2,09	2,86	3,22	3,43	4,11	4,43	5,36	6,15	6,76	7,12	7,85	8,22	8,43
Balsthal	2,19	2,99	3,36	3,58	4,20	4,48	5,26	5,88	6,37	6,65	7,23	7,52	7,69
Bettlach	1,99	2,72	3,06	3,26	3,91	4,22	5,10	5,85	6,43	6,77	7,47	7,81	8,02
Biberist	2,45	3,33	3,75	4,10	4,79	5,06	5,98	6,65	7,09	7,36	8,14	8,54	8,78
Derendingen	2,15	2,93	3,30	3,52	4,21	4,54	5,49	6,30	6,92	7,30	8,04	8,42	8,64
Dornach	1,79	2,45	2,76	2,94	3,52	3,80	4,59	5,27	5,79	6,10	6,73	7,04	7,23
Dulliken	2,08	2,84	3,20	3,41	4,08	4,40	5,33	6,11	6,71	7,07	7,80	8,16	8,38
Gerlafingen	2,81	3,81	4,45	5,09	6,37	7,01	8,67	9,51	9,83	10,02	10,40	10,59	10,70
Grenchen	1,89	2,59	2,91	3,10	3,72	4,01	4,85	5,56	6,11	6,44	7,10	7,43	7,62
Olten	2,09	2,85	3,21	3,42	4,20	4,58	5,97	7,33	7,63	7,82	8,18	8,37	8,48
Schönenwerd	1,77	2,43	2,73	2,92	3,49	3,77	4,56	5,22	5,74	6,05	6,67	6,98	7,17
Trimbach	2,06	2,82	3,17	3,38	4,05	4,37	5,29	6,06	6,66	7,02	7,74	8,10	8,32
Wangen bei Olten	2,09	2,85	3,21	3,42	4,10	4,42	5,34	6,13	6,73	7,10	7,82	8,19	8,40
Zuchwil	1,80	2,47	2,78	2,96	3,55	3,83	4,63	5,31	5,84	6,15	6,78	7,10	7,28

¹⁾ Communes de 4000 habitants ou plus. Minimum de 5 communes par canton. L'indice de la charge fiscale comprend également les communes de 2000 à 4000 habitants (296 communes; au total, 601 communes).

Belastung in 305 Indexgemeinden¹⁾
Arbeitseinkommen — Produit du travail

Verheirateter, unselbständig Erwerbender, ohne Kinder — Personne mariée, à profession dépendante, sans enfants

11 Gemeinden Communes	Einkommens-typen in Franken — Types de revenu en francs												
	6 000	8 000	10 000	15 000	20 000	30 000	40 000	50 000	60 000	80 000	100 000	200 000	500 000
	Belastung in Prozent des Einkommens — Charge en pour-cent du revenu												
BASEL-STADT a ²⁾	-	0,01	0,86	3,23	4,81	7,90	10,76	13,38	15,43	18,22	19,88	23,62	27,69
b ³⁾	-	0,01	1,10	3,56	5,16	8,50	11,50	14,19	16,28	19,02	20,69	24,70	29,24
Basel	-	-	0,88	3,31	4,91	8,05	10,95	13,61	15,69	18,50	20,17	23,99	28,21
Bettingen	-	0,10	0,72	2,72	4,08	6,71	8,96	10,93	12,57	14,95	16,38	18,98	21,14
Riehen	-	0,11	0,71	2,51	3,84	6,46	8,92	11,09	12,95	15,62	17,11	20,05	22,78
BASEL-LAND	-	-	-	4,20	5,74	8,59	10,93	12,72	14,24	16,35	18,41	21,91	26,71
Liestal	-	-	-	4,27	5,88	8,87	11,33	13,21	14,81	17,03	19,20	22,88	27,94
Aesch	-	-	-	4,50	6,06	8,95	11,32	13,13	14,66	16,80	18,88	22,42	27,28
Allschwil	-	-	-	4,13	5,63	8,41	10,69	12,43	13,91	15,97	17,98	21,39	26,08
Arlesheim	-	-	-	4,27	5,90	8,70	11,00	12,76	14,25	16,32	18,35	21,78	26,49
Binningen	-	-	-	4,07	5,58	8,38	10,69	12,44	13,94	16,02	18,05	21,49	26,22
Birsfelden	-	-	-	4,35	5,90	8,77	11,12	12,92	14,44	16,56	18,63	22,14	26,97
Frenkendorf	-	-	-	4,08	5,64	8,53	10,90	12,71	14,25	16,40	18,49	22,04	26,92
Gelterkinden	-	-	-	4,25	5,86	8,84	11,29	13,16	14,75	16,96	19,13	22,79	27,83
Münchenstein	-	-	-	4,23	5,77	8,65	11,00	12,80	14,33	16,46	18,54	22,06	26,90
Muttenz	-	-	-	4,12	5,60	8,35	10,61	12,33	13,79	15,82	17,81	21,18	25,81
Oberwil	-	-	-	4,30	5,85	8,73	11,10	12,90	14,44	16,57	18,65	22,18	27,04
Pratteln	-	-	-	4,21	5,76	8,65	11,02	12,82	14,36	16,50	18,58	22,12	26,99
Reinach	-	-	-	4,16	5,66	8,44	10,71	12,45	13,93	15,99	18,00	21,40	26,08
Sissach	-	-	-	4,24	5,84	8,82	11,26	13,13	14,72	16,92	19,08	22,74	27,76
Therwil	-	-	-	4,27	5,78	8,59	10,89	12,65	14,14	16,21	18,24	21,68	26,40
SCHAFFHAUSEN ⁴⁾	0,48	1,26	2,44	5,07	7,07	10,08	12,74	14,86	16,43	19,12	21,01	25,73	29,55
Schaffhausen	0,49	1,27	2,46	5,13	7,15	10,20	12,89	15,03	16,63	19,34	21,26	26,03	29,90
Beringen	0,49	1,26	2,44	5,09	7,09	10,12	12,79	14,92	16,50	19,19	21,10	25,83	29,67
Neuhausen am Rheinflall	0,48	1,25	2,41	5,02	6,99	9,97	12,60	14,69	16,25	18,90	20,78	25,44	29,22
Stein am Rhein	0,49	1,27	2,45	5,11	7,12	10,16	12,84	14,97	16,56	19,27	21,18	25,93	29,79
Thayngen	0,47	1,16	2,23	4,62	6,42	9,16	11,57	13,49	14,92	17,36	19,08	23,36	26,83
APPENZEL A.-RH.	0,20	1,34	2,23	4,19	6,14	9,02	11,00	12,33	13,55	15,53	16,14	18,04	18,93
Herisau	0,20	1,37	2,28	4,28	6,28	9,23	11,26	12,62	13,88	15,90	16,52	18,47	19,39
Gais	0,20	1,27	2,10	3,93	5,77	8,46	10,33	11,57	12,72	14,57	15,15	16,93	17,77
Heiden	0,20	1,30	2,15	4,03	5,90	8,67	10,58	11,85	13,03	14,93	15,51	17,34	18,20
Speicher	0,20	1,31	2,17	4,07	5,97	8,77	10,70	11,99	13,18	15,10	15,70	17,55	18,42
Teufen	0,20	1,26	2,07	3,89	5,70	8,36	10,20	11,43	12,57	14,40	14,96	16,73	17,56
APPENZEL I.-RH.	1,36	2,36	3,20	4,85	6,67	9,63	11,36	12,43	13,58	15,18	16,40	21,28	21,76
Appenzell	1,29	2,20	2,95	4,44	6,10	8,79	10,37	11,34	12,39	13,85	14,96	19,41	19,85
Gonten	1,51	2,62	3,53	5,34	7,35	10,61	12,52	13,69	14,96	16,72	18,06	23,43	23,96
Oberegg	1,35	2,43	3,31	5,06	6,98	10,09	11,92	13,04	14,25	15,93	17,21	22,33	22,84
Rüte	1,42	2,52	3,42	5,20	7,17	10,36	12,23	13,38	14,62	16,34	17,66	22,91	23,43
Schwende	1,39	2,45	3,33	5,07	6,99	10,10	11,92	13,04	14,25	15,93	17,21	22,33	22,84
ST. GALLEN a ²⁾	0,33	0,25	1,48	4,42	6,39	9,09	11,35	13,24	14,91	17,00	18,34	22,51	24,23
b ³⁾	0,33	0,25	1,48	4,42	6,39	9,09	11,35	13,24	14,91	17,00	18,34	22,51	24,23
St. Gallen	0,30	0,23	1,55	4,70	6,81	9,70	12,12	14,15	15,93	18,16	19,60	24,06	25,90
Altstätten	0,40	0,30	1,61	4,72	6,82	9,69	12,10	14,12	15,89	18,11	19,55	23,99	25,82
Au	0,40	0,30	1,30	3,70	5,32	7,54	9,40	10,97	12,34	14,07	15,18	18,62	20,04
Buchs	0,30	0,23	1,38	4,12	5,97	8,50	10,61	12,38	13,94	15,89	17,15	21,04	22,65
Ebnat-Kappel	0,30	0,23	1,42	4,25	6,16	8,76	10,94	12,77	14,38	16,39	17,69	21,71	23,36
Flawil	0,30	0,23	1,50	4,53	6,57	9,35	11,68	13,63	15,35	17,50	18,88	23,18	24,95
Flums	0,40	0,30	1,60	4,70	6,78	9,64	12,02	14,03	15,80	18,00	19,43	23,84	25,66

¹⁾ Gemeinden mit 4000 und mehr Einwohner. Minimum 5 Gemeinden pro Kanton. Der Steuerbelastungsindex erfasst auch die Gemeinden mit 2000—4000 Einwohner (296 Gemeinden, insgesamt 601 Gemeinden).

²⁾ Kantonsziffern bei Berechnung ohne Berücksichtigung steuerungsbedingter Veränderungen des Einkommens gemäss Tabelle 1a (siehe auch Vorbemerkung, Seite 7). — Nombres cantonaux calculés sans tenir compte des modifications du revenu causées par le renchérissement, selon tableau 1a (voir aussi remarque préliminaire, page 7).

³⁾ Kantonsziffern bei Berechnung mit Berücksichtigung steuerungsbedingter Veränderungen des Einkommens gemäss Tabelle 1b (siehe auch Vorbemerkung, Seite 7). — Nombres cantonaux calculés en tenant compte des modifications du revenu causées par le renchérissement, selon tableau 1b (voir aussi remarque préliminaire, page 7).

⁴⁾ Arithmetisches Mittel aus den Typen A und B. — Moyenne arithmétique des types A et B.

Vermögen — Fortune

Erwerbsfähiger Verheirateter ohne Kinder Personne mariée, capable de travailler, sans enfants

12 Gemeinden Communes	Vermögensstufen in Franken — Types de fortune en francs												
	20 000	30 000	40 000	50 000	80 000	100 000	200 000	300 000	400 000	500 000	1 000 000	2 000 000	5 000 000
	Belastung in Promille des Vermögens — Charge en pour-mille de la fortune												
BASEL-STADT	-	-	-	1,76	2,50	3,00	3,80	4,60	5,40	6,20	7,70	8,70	9,00
Basel	-	-	-	1,76	2,50	3,00	3,80	4,60	5,40	6,20	7,70	8,70	9,00
Bettingen	-	-	-	1,76	2,50	3,00	3,80	4,60	5,40	6,20	7,70	8,70	9,00
Riehen	-	-	-	1,76	2,50	3,00	3,80	4,60	5,40	6,20	7,70	8,70	9,00
BASEL-LAND	-	-	-	-	-	-	1,69	2,79	3,74	4,63	7,09	7,78	8,03
Liestal	-	-	-	-	-	-	1,55	2,63	3,59	4,51	7,05	7,76	8,01
Aesch	-	-	-	-	-	-	2,10	3,33	4,36	5,30	7,86	8,60	8,87
Allschwil	-	-	-	-	-	-	1,75	2,86	3,80	4,68	7,10	7,79	8,03
Arlesheim	-	-	-	-	-	-	2,01	3,20	4,19	5,10	7,58	8,29	8,56
Binningen	-	-	-	-	-	-	1,59	2,65	3,58	4,45	6,85	7,53	7,77
Birsfelden	-	-	-	-	-	-	1,79	2,92	3,89	4,79	7,28	7,99	8,24
Frenkendorf	-	-	-	-	-	-	1,50	2,55	3,48	4,36	6,81	7,50	7,74
Gelterkinden	-	-	-	-	-	-	1,50	2,56	3,51	4,41	6,93	7,64	7,88
Münchenstein	-	-	-	-	-	-	1,65	2,74	3,69	4,58	7,05	7,75	7,99
Muttenz	-	-	-	-	-	-	1,74	2,83	3,76	4,63	7,02	7,70	7,94
Oberwil	-	-	-	-	-	-	1,75	2,87	3,83	4,74	7,23	7,93	8,18
Pratteln	-	-	-	-	-	-	1,63	2,71	3,66	4,56	7,03	7,72	7,97
Remach	-	-	-	-	-	-	1,75	2,85	3,80	4,67	7,08	7,77	8,02
Sissach	-	-	-	-	-	-	1,57	2,65	3,61	4,52	7,05	7,76	8,01
Therwil	-	-	-	-	-	-	1,76	2,87	3,82	4,71	7,14	7,83	8,08
SCHAFFHAUSEN	-	-	-	-	0,97	1,30	2,27	3,03	3,74	4,42	6,76	7,10	7,21
Schaffhausen	-	-	-	-	0,99	1,32	2,30	3,07	3,78	4,47	6,84	7,18	7,29
Beringen	-	-	-	-	0,98	1,31	2,28	3,05	3,75	4,44	6,79	7,13	7,23
Neuhausen am Rheinfall	-	-	-	-	0,96	1,29	2,25	3,00	3,69	4,37	6,68	7,02	7,12
Stein am Rhein	-	-	-	-	0,98	1,31	2,29	3,06	3,77	4,45	6,81	7,15	7,26
Thayngen	-	-	-	-	0,89	1,18	2,07	2,75	3,39	4,01	6,14	6,44	6,54
APPENZEL A.-RH.	-	1,46	2,20	2,64	3,30	3,52	3,96	4,51	4,59	4,64	5,17	5,22	5,25
Herisau	-	1,50	2,25	2,70	3,38	3,60	4,05	4,62	4,70	4,75	5,29	5,35	5,38
Gais	-	1,38	2,06	2,48	3,09	3,30	3,71	4,24	4,31	4,36	4,85	4,90	4,93
Heiden	-	1,41	2,11	2,54	3,17	3,38	3,80	4,34	4,42	4,46	4,97	5,02	5,05
Speicher	-	1,43	2,14	2,57	3,21	3,42	3,85	4,39	4,47	4,51	5,03	5,08	5,11
Teufen	-	1,36	2,04	2,45	3,06	3,26	3,67	4,18	4,26	4,30	4,79	4,84	4,87
APPENZEL I.-RH.	-	0,87	1,74	2,27	3,05	3,31	4,39	4,86	5,10	5,24	5,53	5,67	5,76
Appenzell	-	0,80	1,59	2,07	2,78	3,02	4,00	4,43	4,65	4,78	5,04	5,17	5,25
Gonten	-	0,96	1,92	2,50	3,36	3,65	4,83	5,35	5,62	5,77	6,09	6,24	6,34
Oberegg	-	0,92	1,83	2,38	3,20	3,48	4,61	5,10	5,35	5,50	5,80	5,95	6,04
Rute	-	0,94	1,88	2,44	3,29	3,57	4,72	5,24	5,49	5,64	5,95	6,10	6,20
Schwende	-	0,92	1,83	2,38	3,20	3,48	4,61	5,10	5,35	5,50	5,80	5,95	6,04
ST. GALLEN	1,84	2,75	3,21	3,49	3,90	4,04	4,99	5,36	5,55	5,67	5,89	6,08	6,10
St Gallen	1,96	2,94	3,43	3,73	4,17	4,32	5,33	5,73	5,94	6,06	6,30	6,50	6,52
Altstätten	1,96	2,93	3,42	3,72	4,16	4,30	5,31	5,72	5,92	6,04	6,28	6,48	6,50
Au	1,52	2,28	2,66	2,88	3,23	3,34	4,12	4,44	4,59	4,69	4,87	5,03	5,05
Buchs	1,72	2,57	3,00	3,26	3,65	3,78	4,66	5,01	5,19	5,30	5,51	5,69	5,71
Ebnat-Kappel	1,77	2,66	3,10	3,36	3,76	3,89	4,81	5,17	5,35	5,46	5,68	5,86	5,89
Flawil	1,89	2,84	3,31	3,59	4,02	4,16	5,13	5,52	5,72	5,83	6,07	6,26	6,28
Ilms	1,94	2,92	3,40	3,69	4,13	4,28	5,28	5,68	5,88	6,00	6,24	6,44	6,46

¹⁾ Communes de 4000 habitants ou plus. Minimum de 5 communes par canton. L'indice de la charge fiscale comprend également les communes de 2000 à 4000 habitants (296 communes au total, 601 communes)

Belastung in 305 Indexgemeinden¹⁾
Arbeitseinkommen — Produit du travail

Verheirateter, unselbständig Lebender, ohne Kinder — Personne mariée à profession dépendante sans enfants

11 Gemeinden Communes	Einkommen typen in Franken — Type de revenu en francs													
	6000	8000	10 000	15 000	20 000	30 000	40 000	50 000	60 000	80 000	100 000	120 000	150 000	
	Belastung in Prozent des Einkommens — Charge en pour cent du revenu													
ST. GALLEN (Fortsetzung)														
Goldach	0,30	0,23	1,37	4,08	5,91	8,41	10,49	12,25	13,79	15,72	16,97	20,82	22,41	
Gossau	0,40	0,30	1,40	4,02	5,79	8,22	10,25	11,96	13,46	15,34	16,55	20,31	21,86	
Grabs	0,30	0,23	1,50	4,53	6,57	9,35	11,68	13,63	15,35	17,50	18,88	23,18	24,95	
Jona	0,40	0,30	1,42	4,08	5,88	8,34	10,40	12,13	13,66	15,56	16,79	20,61	22,18	
Kirchberg	0,30	0,23	1,55	4,70	6,81	9,70	12,12	14,15	15,93	18,16	19,60	24,06	25,90	
Mels	0,30	0,23	1,51	4,54	6,59	9,38	11,71	13,67	15,40	17,55	18,94	23,25	25,03	
Oberriet	0,40	0,30	1,67	4,93	7,13	10,14	12,65	14,77	16,62	18,95	20,45	25,09	27,01	
Oberuzwil	0,40	0,30	1,47	4,25	6,12	8,69	10,84	12,65	14,24	16,23	17,51	21,49	23,13	
Rapperswil	0,40	0,30	1,39	3,98	5,73	8,13	10,14	11,83	13,32	15,17	16,37	20,09	21,62	
Rorschach	0,30	0,23	1,42	4,26	6,18	8,79	10,97	12,81	14,43	16,44	17,75	21,78	23,44	
Rorschacherberg	0,30	0,23	1,49	4,49	6,50	9,26	11,57	13,50	15,20	17,33	18,70	22,96	24,71	
St. Margrethen	0,30	0,23	1,36	4,05	5,87	8,35	10,42	12,16	13,70	15,61	16,85	20,68	22,26	
Sargans	0,30	0,23	1,43	4,29	6,22	8,85	11,05	12,90	14,52	16,55	17,87	21,93	23,60	
Thal	0,40	0,30	1,55	4,53	6,53	9,28	11,58	13,51	15,21	17,34	18,71	22,96	24,71	
Uzwil	0,40	0,30	1,42	4,11	5,92	8,40	10,47	12,22	13,75	15,67	16,91	20,75	22,34	
Wattwil	0,30	0,23	1,39	4,15	6,01	8,55	10,68	12,47	14,04	16,00	17,27	21,19	22,81	
Widnau	0,30	0,23	1,30	3,86	5,58	7,93	9,90	11,56	13,02	14,83	16,01	19,65	21,15	
Wil	0,30	0,23	1,26	3,72	5,37	7,64	9,53	11,13	12,53	14,28	15,41	18,91	20,35	
Wittenbach	0,40	0,30	1,62	4,75	6,86	9,75	12,17	14,20	15,99	18,23	19,67	24,14	25,98	
GRAUBÜNDEN	0,30	0,62	1,30	3,06	4,44	7,21	9,58	11,57	13,04	15,22	16,75	20,12	22,84	
Chur	0,23	0,56	1,24	2,98	4,33	7,06	9,38	11,34	12,78	14,93	16,42	19,73	22,40	
Davos	0,22	0,58	1,32	3,20	4,67	7,62	10,13	12,24	13,79	16,11	17,73	21,30	24,19	
Domat/Loms	0,33	0,61	1,23	2,84	4,11	6,67	8,85	10,68	12,04	14,05	15,46	18,57	21,08	
Igis	0,20	0,64	1,38	3,30	4,79	7,80	10,36	12,51	14,10	16,47	18,11	21,76	24,71	
St. Moritz	0,17	0,52	1,22	3,01	4,40	7,19	9,56	11,55	13,03	15,22	16,74	20,12	22,84	
AARGAU	0,66	1,53	3,47	4,50	6,18	9,04	11,80	14,21	16,26	18,99	20,87	25,21	28,26	
Aarau	0,63	1,44	2,33	4,23	5,81	8,50	11,09	13,36	15,29	17,85	19,62	23,70	26,57	
Arburg	0,68	1,56	2,52	4,59	6,30	9,21	12,03	14,48	16,57	19,35	21,27	25,69	28,80	
Baden	0,67	1,54	2,49	4,54	6,23	9,11	11,89	14,32	16,39	19,14	21,03	25,41	28,48	
Bremgarten	0,66	1,52	2,46	4,49	6,16	9,01	11,76	14,16	16,20	18,92	20,79	25,13	28,16	
Brugg	0,62	1,43	2,31	4,20	5,77	8,43	11,01	13,25	15,17	17,71	19,46	23,51	26,35	
Buchs	0,64	1,48	2,39	4,35	5,98	8,74	11,40	13,73	15,72	18,35	20,17	24,37	27,31	
Gramsch	0,68	1,56	2,52	4,59	6,30	9,21	12,03	14,48	16,57	19,35	21,27	25,69	28,80	
Kuttigen	0,66	1,51	2,45	4,45	6,11	8,94	11,67	14,05	16,08	18,78	20,64	24,94	27,95	
Lenzburg	0,66	1,52	2,46	4,47	6,14	8,98	11,72	14,11	16,14	18,85	20,72	25,03	28,05	
Menziken	0,67	1,53	2,47	4,50	6,18	9,04	11,80	14,22	16,27	19,00	20,87	25,22	28,27	
Mohlin	0,67	1,54	2,48	4,52	6,21	9,08	11,85	14,27	16,33	19,07	20,95	25,32	28,37	
Muri	0,70	1,61	2,60	4,74	6,51	9,52	12,43	14,96	17,12	20,00	21,97	26,55	29,75	
Neuenhof	0,70	1,61	2,60	4,74	6,51	9,52	12,43	14,96	17,12	20,00	21,97	26,55	29,75	
Oberentfelden	0,68	1,55	2,51	4,57	6,28	9,18	11,98	14,43	16,51	19,28	21,19	25,60	28,69	
Obersiggenthal	0,64	1,46	2,36	4,30	5,91	8,64	11,27	13,57	15,53	18,14	19,93	24,08	26,99	
Oftringen	0,68	1,55	2,51	4,57	6,28	9,18	11,98	14,43	16,51	19,28	21,19	25,60	28,69	
Remach	0,69	1,58	2,56	4,66	6,39	9,35	12,20	14,70	16,82	19,64	21,58	26,07	29,22	
Rheinfelden	0,63	1,44	2,33	4,25	5,84	8,53	11,14	13,41	15,35	17,92	19,70	23,80	26,67	
Rothrist	0,65	1,50	2,43	4,42	6,07	8,87	11,58	13,95	15,96	18,64	20,48	24,75	27,73	
Spreitenbach	0,66	1,52	2,46	4,49	6,16	9,01	11,76	14,16	16,20	18,92	20,79	25,13	28,16	
Sulz	0,62	1,43	2,31	4,20	5,77	8,43	11,01	13,25	15,17	17,71	19,46	23,51	26,35	
Villmergen	0,71	1,64	2,65	4,83	6,63	9,69	12,65	15,23	17,43	20,35	22,36	27,02	30,28	
Wettingen	0,67	1,55	2,50	4,56	6,25	9,15	11,94	14,38	16,45	19,21	21,11	25,51	28,58	
Windisch	0,66	1,51	2,44	4,44	6,09	8,91	11,63	14,00	16,02	18,71	20,56	24,84	27,84	
Wohlen	0,69	1,58	2,55	4,64	6,37	9,32	12,16	14,64	16,76	19,57	21,50	25,98	29,12	
Zofingen	0,61	1,41	2,28	4,15	5,70	8,33	10,87	13,09	14,98	17,50	19,23	23,23	26,03	

¹⁾ Gemeinden mit 1000 und mehr Einwohner Minimum 5 Gemeinden pro Kanton. Der Steuerbelastungsindex erfasst auch die Gemeinden mit 2500—4000 Einwohner (296 Gemeinden, insgesamt 601 Gemeinden)

Charge dans 305 communes qui ont servi de base à l'enquête¹⁾

Vermögen — Fortune

Erwerbsfähiger Verheirateter ohne Kinder — Personne mariée, capable de travailler, sans enfants

12 Gemeinden Communes	Vermögensstufen in Franken — Types de fortune en francs												
	20 000	30 000	40 000	50 000	60 000	100 000	200 000	300 000	400 000	500 000	1 000 000	2 000 000	3 000 000
	Belastung in Promille des Vermögens						Charge en pour-mille de la fortune						
ST. GALLEN (Fortsetzung)													
Goldach	1,70	2,55	2,97	3,23	3,61	3,74	4,61	4,96	5,14	5,24	5,45	5,63	5,65
Gossau	1,66	2,48	2,90	3,15	3,52	3,64	4,50	4,84	5,01	5,11	5,32	5,49	5,51
Grabs	1,89	2,84	3,31	3,59	4,02	4,16	5,13	5,52	5,72	5,83	6,07	6,26	6,28
Jona	1,68	2,52	2,94	3,19	3,57	3,70	4,56	4,91	5,08	5,19	5,39	5,57	5,59
Kirchberg	1,96	2,94	3,43	3,73	4,17	4,32	5,33	5,73	5,94	6,06	6,30	6,50	6,52
Mels	1,90	2,84	3,32	3,60	4,03	4,17	5,15	5,54	5,74	5,85	6,09	6,28	6,30
Oberriet	2,05	3,07	3,58	3,89	4,35	4,50	5,56	5,98	6,19	6,32	6,57	6,78	6,80
Oberuzwil	1,75	2,63	3,07	3,33	3,72	3,85	4,76	5,12	5,30	5,41	5,62	5,80	5,83
Rapperswil	1,64	2,46	2,87	3,11	3,48	3,60	4,45	4,79	4,95	5,06	5,26	5,43	5,45
Rorschach	1,78	2,66	3,11	3,37	3,77	3,91	4,82	5,19	5,37	5,48	5,70	5,88	5,91
Rorschacherberg	1,87	2,81	3,28	3,56	3,98	4,12	5,09	5,47	5,66	5,78	6,01	6,20	6,23
St. Margrethen	1,69	2,53	2,95	3,20	3,58	3,71	4,58	4,93	5,10	5,20	5,41	5,59	5,61
Sargans	1,79	2,68	3,13	3,40	3,80	3,93	4,86	5,22	5,41	5,52	5,74	5,92	5,95
Thal	1,87	2,81	3,28	3,56	3,98	4,12	5,09	5,47	5,66	5,78	6,01	6,20	6,23
Uzwil	1,69	2,54	2,96	3,21	3,60	3,72	4,60	4,94	5,12	5,22	5,43	5,61	5,63
Wattwil	1,73	2,59	3,02	3,28	3,67	3,80	4,69	5,05	5,23	5,33	5,55	5,73	5,75
Widnau	1,60	2,40	2,80	3,04	3,40	3,52	4,35	4,68	4,85	4,94	5,14	5,31	5,33
Wil	1,54	2,31	2,70	2,93	3,28	3,39	4,19	4,51	4,66	4,76	4,95	5,11	5,13
Wittenbach	1,97	2,95	3,44	3,74	4,18	4,33	5,35	5,75	5,95	6,07	6,32	6,52	6,54
GRAUBÜNDEN	2,26	2,31	2,37	2,43	2,63	2,76	3,40	4,01	4,60	5,09	7,74	9,16	10,42
Chur	2,22	2,26	2,33	2,39	2,58	2,71	3,33	3,94	4,51	5,00	7,60	9,00	10,23
Davos	2,40	2,43	2,51	2,58	2,78	2,92	3,60	4,25	4,87	5,39	8,17	9,67	10,98
Domat/Ems	2,09	2,15	2,19	2,24	2,42	2,55	3,14	3,71	4,24	4,70	7,18	8,50	9,68
Igis	2,45	2,52	2,56	2,63	2,84	2,98	3,67	4,34	4,97	5,51	8,33	9,86	11,19
St. Moritz	2,27	2,30	2,37	2,44	2,63	2,76	3,40	4,02	4,60	5,10	7,74	9,17	10,42
AARGAU	-	-	-	-	-	0,85	2,71	3,70	4,25	4,69	6,36	7,66	7,85
Aarau	-	-	-	-	-	0,80	2,55	3,48	4,00	4,41	5,98	7,20	7,38
Aarburg	-	-	-	-	-	0,87	2,76	3,78	4,34	4,78	6,48	7,80	8,00
Baden	-	-	-	-	-	0,86	2,73	3,73	4,29	4,73	6,41	7,72	7,91
Bremgarten	-	-	-	-	-	0,85	2,70	3,69	4,24	4,67	6,34	7,63	7,82
Brugg	-	-	-	-	-	0,79	2,53	3,46	3,97	4,37	5,93	7,14	7,32
Buchs	-	-	-	-	-	0,82	2,62	3,58	4,11	4,53	6,15	7,40	7,59
Granichen	-	-	-	-	-	0,87	2,76	3,78	4,34	4,78	6,48	7,80	8,00
Kuttigen	-	-	-	-	-	0,84	2,68	3,66	4,21	4,64	6,29	7,57	7,76
Lenzburg	-	-	-	-	-	0,84	2,69	3,68	4,22	4,66	6,31	7,60	7,79
Menziken	-	-	-	-	-	0,85	2,71	3,71	4,26	4,69	6,36	7,66	7,85
Möhlh	-	-	-	-	-	0,85	2,72	3,72	4,27	4,71	6,39	7,69	7,88
Muri	-	-	-	-	-	0,90	2,86	3,90	4,48	4,94	6,70	8,06	8,27
Neuenhof	-	-	-	-	-	0,90	2,86	3,90	4,48	4,94	6,70	8,06	8,27
Oberentfelden	-	-	-	-	-	0,86	2,75	3,76	4,32	4,76	6,46	7,78	7,97
Obersiggenthal	-	-	-	-	-	0,81	2,59	3,54	4,06	4,48	6,08	7,32	7,50
Oftringen	-	-	-	-	-	0,86	2,75	3,76	4,32	4,76	6,46	7,78	7,97
Reinach	-	-	-	-	-	0,88	2,81	3,83	4,40	4,85	6,58	7,92	8,12
Rhemfelden	-	-	-	-	-	0,80	2,56	3,50	4,02	4,43	6,00	7,23	7,41
Rothrist	-	-	-	-	-	0,84	2,66	3,64	4,18	4,60	6,24	7,52	7,70
Spreitenbach	-	-	-	-	-	0,85	2,70	3,69	4,24	4,67	6,34	7,63	7,82
Suhr	-	-	-	-	-	0,79	2,53	3,46	3,97	4,37	5,93	7,14	7,32
Villmergen	-	-	-	-	-	0,91	2,91	3,97	4,56	5,03	6,82	8,21	8,41
Wettingen	-	-	-	-	-	0,86	2,74	3,75	4,30	4,75	6,43	7,75	7,94
Windsch	-	-	-	-	-	0,84	2,67	3,65	4,19	4,62	6,27	7,55	7,73
Wohlen	-	-	-	-	-	0,88	2,79	3,82	4,38	4,83	6,55	7,89	8,09
Zofingen	-	-	-	-	-	0,78	2,50	3,41	3,92	4,32	5,86	7,06	7,23

¹⁾ Communes de 4000 habitants ou plus. Minimum de 5 communes par canton. L'indice de la charge fiscale comprend également les communes de 2000 à 4000 habitants (296 communes, au total, 601 communes).

Belastung in 305 Indexgemeinden¹⁾
Arbeitseinkommen — Produit du travail

Verheirateter, unselbständig Erwerbender ohne Kinder — Personne mariée à profession dépendante sans enfants

11 Gemeinden Communes	Einkommensstufen in Franken — Type de revenu en francs												
	6 000	8 000	10 000	15 000	20 000	30 000	40 000	50 000	60 000	80 000	100 000	120 000	150 000
	Belastung in Prozent des Einkommens — Charge en pour-cent du revenu												
III RGAU a ²⁾	-	0,87	1,86	4,46	6,91	10,16	12,50	14,48	16,27	18,54	20,18	23,88	26,55
b ³⁾	-	0,87	1,86	4,46	6,91	10,16	12,50	14,48	16,27	18,54	20,18	23,88	26,55
Frauenfeld	-	0,83	1,77	4,26	6,59	9,69	11,92	13,82	15,52	17,68	19,25	22,78	25,32
Amriswil	-	0,87	1,86	4,47	6,92	10,18	12,52	14,52	16,30	18,58	20,23	23,93	26,61
Arbon	-	0,87	1,86	4,48	6,94	10,21	12,56	14,56	16,35	18,64	20,29	24,01	26,69
Bischoffzell	-	0,83	1,76	4,24	6,57	9,66	11,88	13,77	15,47	17,63	19,19	22,71	25,24
Kreuzlingen	-	0,87	1,86	4,47	6,92	10,18	12,52	14,52	16,30	18,58	20,23	23,93	26,61
Romanshorn	-	0,87	1,86	4,47	6,92	10,18	12,52	14,52	16,30	18,58	20,23	23,93	26,61
Wiefelden	-	0,86	1,83	4,39	6,80	10,00	12,30	14,25	16,01	18,24	19,86	23,50	26,12
IVICINO ⁴⁾	0,34	0,25	0,68	2,97	4,56	8,26	11,09	13,24	14,81	17,07	19,04	23,45	26,88
Bellinzona	0,33	0,25	0,68	2,98	4,59	8,31	11,16	13,33	14,90	17,18	19,17	23,60	27,06
Ascona	0,33	0,25	0,61	2,60	3,98	7,20	9,66	11,53	12,89	14,86	16,58	20,41	23,40
Biasca	0,33	0,25	0,73	3,28	5,06	9,18	12,33	14,73	16,47	18,99	21,18	26,09	29,91
Chiasso	0,42	0,31	0,68	2,74	4,18	7,54	10,11	12,07	13,49	15,54	17,34	21,35	24,47
Gnubiasco	0,33	0,25	0,70	3,11	4,79	8,68	11,65	13,91	15,56	17,93	20,01	24,64	28,25
Locarno	0,33	0,25	0,69	3,06	4,71	8,54	11,46	13,69	15,31	17,64	19,68	24,24	27,79
Lugano	0,33	0,25	0,66	2,91	4,47	8,09	10,86	12,97	14,50	16,72	18,65	22,97	26,33
Massagno	0,33	0,25	0,66	2,91	4,47	8,09	10,86	12,97	14,50	16,72	18,65	22,97	26,33
Mendrisio	0,33	0,25	0,68	3,01	4,63	8,39	11,26	13,45	15,04	17,34	19,34	23,82	27,31
Minusio	0,33	0,25	0,65	2,83	4,35	7,87	10,56	12,61	14,10	16,25	18,13	22,33	25,60
Viganello	0,33	0,25	0,69	3,06	4,71	8,54	11,46	13,69	15,31	17,64	19,68	24,24	27,79
VAUD ⁴⁾	0,06	0,05	1,46	5,89	8,01	10,79	12,92	14,56	15,94	18,19	19,89	24,35	25,43
Lausanne	-	-	1,43	5,93	8,08	10,89	13,05	14,72	16,16	18,60	20,52	25,85	26,35
Aigle	-	-	1,40	5,80	7,91	10,66	12,77	14,27	15,15	16,61	17,73	20,77	22,79
Bex	-	-	1,51	6,22	8,48	11,43	13,70	15,46	16,97	19,53	21,55	25,97	26,35
Bussigny-près-Lausanne	0,17	0,13	1,53	5,99	8,13	10,92	13,07	14,59	15,47	16,93	18,05	21,10	23,12
Chenit. Le	-	-	1,34	5,56	7,57	10,20	12,23	13,80	15,14	17,43	19,23	24,23	26,35
Criszier	0,17	0,13	1,53	5,99	8,13	10,92	13,07	14,59	15,47	16,93	18,05	21,10	23,12
Ecublens	0,17	0,13	1,47	5,75	7,79	10,46	12,53	14,13	15,50	17,83	19,67	24,78	26,35
Lutry	0,17	0,13	1,47	5,75	7,79	10,46	12,53	14,13	15,50	17,20	18,32	21,38	23,41
Montreux	0,17	0,13	1,53	5,99	8,13	10,92	13,07	14,74	16,17	18,61	20,04	23,14	25,19
Morges	0,17	0,13	1,47	5,75	7,79	10,46	12,53	14,13	15,50	17,20	18,32	21,38	23,41
Nyon	0,17	0,13	1,41	5,50	7,45	10,01	11,98	13,51	14,82	17,05	18,81	22,31	24,35
Oron	-	-	1,49	6,18	8,42	11,34	13,59	15,34	16,83	19,38	21,37	25,97	26,35
Orbe	0,17	0,13	1,59	6,24	8,47	11,38	13,62	15,36	16,85	19,39	21,38	25,98	26,35
Payerne	0,17	0,13	1,59	6,24	8,47	11,38	13,62	15,36	16,85	19,39	21,38	25,98	26,35
Prilly	0,17	0,13	1,47	5,75	7,79	10,46	12,53	14,13	15,50	17,20	18,32	21,38	23,41
Pully	-	-	1,37	5,68	7,74	10,43	12,50	14,11	15,48	17,19	18,31	21,37	23,40
Rens	-	-	1,43	5,93	8,08	10,89	13,05	14,72	16,16	18,60	20,52	25,85	26,35
Sainte-Croix	-	-	1,49	6,18	8,42	11,34	13,59	15,34	16,83	19,38	21,37	25,97	26,35
Tour-de-Peilz, La	0,17	0,13	1,35	5,25	7,11	9,55	11,43	12,89	14,15	16,28	17,60	20,64	22,65
Vallorbe	0,17	0,13	1,53	5,99	8,13	10,92	13,07	14,74	16,17	18,61	20,53	25,86	26,35
Vevey	-	-	1,40	5,80	7,91	10,66	12,77	14,41	15,82	18,21	20,09	25,31	26,35
Yverdon	-	-	1,43	5,93	8,08	10,89	13,05	14,72	16,16	18,60	20,52	25,85	26,35
VAI AIS	2,73	3,06	3,66	5,16	6,76	9,61	12,14	14,19	16,16	19,75	21,84	24,03	24,55
Sion	2,86	3,17	3,76	5,25	6,87	9,74	12,29	14,35	16,34	19,95	22,06	24,27	24,79
Bagnes	2,73	3,10	3,74	5,32	7,00	9,97	12,59	14,71	16,74	20,42	22,57	24,85	25,39
Brig-Glis	2,56	2,88	3,46	4,89	6,42	9,14	11,55	13,52	15,42	18,92	20,95	23,01	23,51
Conthey	2,62	2,98	3,59	5,09	6,70	9,55	12,07	14,11	16,08	19,67	21,76	23,93	24,45
Martigny	2,51	2,85	3,43	4,87	6,40	9,13	11,55	13,51	15,42	18,92	20,94	23,01	23,51
Monthey	2,67	2,99	3,57	5,02	6,58	9,36	11,82	13,83	15,76	19,30	21,36	23,47	23,98
Naters	2,51	2,85	3,43	4,87	6,40	9,13	11,55	13,51	15,42	18,92	20,94	23,01	23,51
Nendaz	2,95	3,36	4,06	5,77	7,60	10,81	13,64	15,91	18,07	21,92	24,19	26,69	27,27
Sierre	2,78	3,12	3,72	5,24	6,88	9,78	12,35	14,42	16,42	20,05	22,17	24,39	24,92
Visp	2,64	2,95	3,51	4,92	6,44	9,16	11,57	13,53	15,43	18,93	20,95	23,02	23,51

1) Gemeinden mit 4000 und mehr Einwohner Minimum 5 Gemeinden pro Kanton Der Steuerbelastungsindex erfasst auch die Gemeinden mit 2000—4000 Einwohner (296 Gemeinden insgesamt 601 Gemeinden)

2) Kantonsziffern bei Berechnung ohne Berücksichtigung teurerer ledigter Veränderungen des Einkommens gemäss Tabelle 1a (siehe auch Vorbemerkung Seite 7) — Nombres cantonaux calculés sans tenir compte des modifications du revenu causées par le remariage et les divorces (voir aussi remarque préliminaire page 7)

3) Kantonsziffern bei Berechnung mit Berücksichtigung teurerer ledigter Veränderungen des Einkommens gemäss Tabelle 1b (siehe auch Vorbemerkung Seite 7) — Nombres cantonaux calculés en tenant compte des modifications du revenu causées par le remariage et les divorces (voir aussi remarque préliminaire page 7)

4) Arithmetisches Mittel aus den Typen A und B — Moyenne arithmétique des types A et B.

Charge dans 305 communes qui ont servi de base à l'enquête¹⁾ Personnes physiques

Vermögen — Fortune

Indice

Erwerbsfähiger Verheirateter ohne Kinder — Personne mariée capable de travailler, sans enfants

12	Gemeinden Communes	Vermögentypen in Franken — Types de fortune en francs												
		20 000	30 000	40 000	50 000	60 000	80 000	100 000	200 000	300 000	400 000	500 000	1 000 000	2 000 000
		Belastung in Promille des Vermögens — Charge en pour-mille de la fortune												
THURGAU	-	1,66	2,48	2,98	3,73	3,98	4,47	4,64	4,72	4,77	5,67	6,54	6,60	
Frauenfeld	-	1,58	2,37	2,84	3,56	3,79	4,27	4,42	4,50	4,55	5,40	6,24	6,29	
Amriswil	-	1,66	2,49	2,99	3,74	3,98	4,48	4,65	4,73	4,78	5,68	6,56	6,61	
Arbon	-	1,67	2,50	3,00	3,75	4,00	4,50	4,66	4,75	4,80	5,69	6,58	6,63	
Bischoffzell	-	1,58	2,36	2,84	3,54	3,78	4,25	4,41	4,49	4,54	5,39	6,22	6,27	
Kreuzlingen	-	1,66	2,49	2,99	3,74	3,98	4,48	4,65	4,73	4,78	5,68	6,56	6,61	
Romanshorn	-	1,66	2,49	2,99	3,74	3,98	4,48	4,65	4,73	4,78	5,68	6,56	6,61	
Weinfelden	-	1,63	2,45	2,93	3,67	3,91	4,40	4,56	4,65	4,69	5,57	6,44	6,49	
TICINO	-	-	-	0,37	0,92	1,29	2,39	3,06	3,45	3,68	4,58	5,27	5,97	
Bellinzona	-	-	-	0,37	0,93	1,30	2,41	3,08	3,47	3,70	4,61	5,30	6,01	
Ascona	-	-	-	0,32	0,80	1,12	2,08	2,67	3,00	3,20	3,98	4,59	5,19	
Biasca	-	-	-	0,41	1,02	1,43	2,66	3,41	3,83	4,09	5,09	5,86	6,64	
Chivasso	-	-	-	0,33	0,84	1,17	2,17	2,79	3,14	3,35	4,17	4,80	5,43	
Gubiasco	-	-	-	0,39	0,97	1,35	2,51	3,22	3,62	3,86	4,81	5,54	6,27	
Locarno	-	-	-	0,38	0,95	1,33	2,47	3,17	3,56	3,80	4,73	5,45	6,17	
Lugano	-	-	-	0,36	0,90	1,26	2,34	3,00	3,38	3,60	4,48	5,16	5,84	
Massagno	-	-	-	0,36	0,90	1,26	2,34	3,00	3,38	3,60	4,48	5,16	5,84	
Mendrisio	-	-	-	0,37	0,93	1,31	2,43	3,11	3,50	3,73	4,65	5,35	6,06	
Minusio	-	-	-	0,35	0,88	1,23	2,28	2,92	3,28	3,50	4,36	5,02	5,68	
Viganello	-	-	-	0,38	0,95	1,33	2,47	3,17	3,56	3,80	4,73	5,45	6,17	
VAUD	0,59	1,18	1,48	1,66	2,59	2,90	4,40	5,44	5,92	6,20	7,26	7,78	8,10	
Lausanne	0,60	1,20	1,49	1,67	2,61	2,93	4,45	5,56	6,11	6,44	7,70	8,33	8,71	
Aigle	0,59	1,17	1,46	1,64	2,56	2,87	4,36	4,97	5,27	5,45	6,13	6,47	6,67	
Bex	0,63	1,26	1,57	1,76	2,75	3,07	4,67	5,84	6,42	6,76	8,09	8,75	9,15	
Bussigny-près-Lausanne	0,60	1,20	1,49	1,67	2,61	2,93	4,45	5,06	5,36	5,54	6,22	6,56	6,76	
Cheset, Le	0,56	1,12	1,40	1,57	2,45	2,74	4,17	5,21	5,73	6,04	7,22	7,81	8,16	
Crisser	0,60	1,20	1,49	1,67	2,61	2,93	4,45	5,06	5,36	5,54	6,22	6,56	6,76	
Ecublens	0,57	1,15	1,43	1,60	2,50	2,81	4,27	5,32	5,85	6,17	7,38	7,98	8,35	
Lutry	0,57	1,15	1,43	1,60	2,50	2,81	4,27	5,14	5,44	5,62	6,30	6,64	6,84	
Montreux	0,60	1,20	1,49	1,67	2,61	2,93	4,45	5,56	5,95	6,13	6,81	7,15	7,35	
Morges	0,57	1,15	1,43	1,60	2,50	2,81	4,27	5,14	5,44	5,62	6,30	6,64	6,84	
Nyon	0,55	1,10	1,37	1,53	2,40	2,68	4,08	5,09	5,60	5,89	6,57	6,91	7,11	
Ollon	0,62	1,25	1,56	1,74	2,72	3,05	4,64	5,79	6,37	6,71	8,02	8,68	9,07	
Orbe	0,62	1,25	1,56	1,74	2,72	3,05	4,64	5,79	6,37	6,71	8,02	8,68	9,07	
Payerne	0,62	1,25	1,56	1,74	2,72	3,05	4,64	5,79	6,37	6,71	8,02	8,68	9,07	
Prilly	0,57	1,15	1,43	1,60	2,50	2,81	4,27	5,14	5,44	5,62	6,30	6,64	6,84	
Pully	0,57	1,15	1,43	1,60	2,50	2,81	4,27	5,14	5,44	5,62	6,30	6,64	6,84	
Renens	0,60	1,20	1,49	1,67	2,61	2,93	4,45	5,56	6,11	6,44	7,70	8,33	8,71	
Sainte-Croix	0,62	1,25	1,56	1,74	2,72	3,05	4,64	5,79	6,37	6,71	8,02	8,68	9,07	
Tour-de-Peilz, La	0,52	1,05	1,31	1,46	2,29	2,56	3,89	4,86	5,23	5,41	6,09	6,43	6,63	
Vallorbe	0,60	1,20	1,49	1,67	2,61	2,93	4,45	5,56	6,11	6,44	7,70	8,33	8,71	
Vevey	0,59	1,17	1,46	1,64	2,56	2,87	4,36	5,44	5,98	6,31	7,54	8,16	8,53	
Yverdon	0,60	1,20	1,49	1,67	2,61	2,93	4,45	5,56	6,11	6,44	7,70	8,33	8,71	
VALAIS	0,55	0,17	0,13	0,44	1,66	2,25	3,36	3,83	4,18	4,47	5,30	6,50	6,58	
Sion	0,25	0,17	0,13	0,45	1,68	2,28	3,40	3,88	4,23	4,53	5,37	6,57	6,65	
Bagnes	0,25	0,17	0,13	0,46	1,73	2,35	3,50	3,99	4,35	4,66	5,52	6,76	6,84	
Brig-Glis	0,25	0,17	0,13	0,42	1,58	2,14	3,19	3,64	3,97	4,25	5,04	6,17	6,25	
Conthey	0,25	0,17	0,13	0,44	1,65	2,24	3,34	3,81	4,16	4,45	5,28	6,47	6,55	
Martigny	0,25	0,17	0,13	0,42	1,58	2,14	3,19	3,64	3,97	4,25	5,04	6,17	6,25	
Monthey	0,25	0,17	0,13	0,43	1,61	2,19	3,27	3,73	4,06	4,35	5,16	6,32	6,40	
Naters	0,25	0,17	0,13	0,42	1,58	2,14	3,19	3,64	3,97	4,25	5,04	6,17	6,25	
Nendaz	0,25	0,17	0,13	0,50	1,88	2,55	3,80	4,33	4,73	5,06	6,00	7,35	7,44	
Sierre	0,25	0,17	0,13	0,45	1,69	2,30	3,42	3,90	4,25	4,55	5,40	6,62	6,70	
Visp	0,25	0,17	0,13	0,42	1,58	2,14	3,19	3,64	3,97	4,25	5,04	6,17	6,25	

¹⁾ Communes de 4000 habitants ou plus. Minimum de 3 communes par canton. L'indice de la charge fiscale comprend également les communes de 2000 à 4000 habitants (296 communes, au total, 601 communes.)

Belastung in 305 Indexgemeinden¹⁾
Arbeitseinkommen — Produit du travail

Verheirateter, unselbständig Iwerbender, ohne Kinder — Personne mariée, à profession dépendante, sans enfants

11 Gemeinden Communes	Einkommensstufen in Franken — Types de revenu en francs												
	6 000	8 000	10 000	15 000	20 000	30 000	40 000	50 000	60 000	80 000	100 000	200 000	500 000
	Belastung in Prozent des Einkommens — Charge en pour-cent du revenu												
NEUCHÂTEL a ²⁾	0,44	0,95	1,91	4,59	6,76	9,97	12,61	14,38	15,79	17,84	19,37	24,15	25,15
b ³⁾	0,52	1,05	2,16	5,04	7,22	10,66	13,35	15,16	16,57	18,70	20,26	25,21	26,04
Neuchâtel	0,50	1,08	1,97	4,47	6,62	9,80	12,39	14,16	15,57	17,58	19,01	23,17	24,11
Boudry	0,76	1,32	2,17	4,52	6,66	9,73	12,22	13,86	15,13	16,64	17,76	21,45	22,36
Chaux-de-Fonds, La	0,22	0,62	1,71	4,90	7,29	10,78	13,68	15,58	17,11	19,35	21,05	26,70	27,70
Colombier	0,73	1,33	2,04	4,12	6,15	9,51	12,19	13,93	15,28	17,26	18,67	22,68	23,62
Fleurier	0,51	1,04	1,81	3,95	6,00	9,12	11,67	13,33	14,62	16,59	17,98	22,42	23,81
Loclè. Le	0,22	0,66	1,82	5,09	7,48	10,85	13,55	15,33	16,73	18,76	20,25	25,88	26,87
Peseux	0,70	1,28	2,02	3,95	5,66	8,30	10,44	12,00	13,22	15,06	16,48	20,47	21,36
GENÈVE a ²⁾	0,25	1,08	1,97	4,03	6,00	9,87	12,80	14,64	16,00	18,07	19,65	23,28	27,01
b ³⁾	0,25	1,25	2,19	4,39	6,50	10,61	13,57	15,42	16,85	18,92	20,57	24,25	28,12
Genève	0,25	1,09	1,97	4,03	6,00	9,87	12,80	14,65	16,01	18,07	19,65	23,28	27,02
Carouge	0,25	1,04	1,88	3,84	5,72	9,40	12,18	13,94	15,24	17,20	18,71	22,21	25,86
Chêne-Bougeries	0,25	1,05	1,90	3,88	5,78	9,50	12,31	14,09	15,40	17,39	18,91	22,43	26,10
Chêne-Bourg	0,25	1,10	1,99	4,08	6,08	10,00	12,96	14,83	16,21	18,30	19,90	23,57	27,32
Grand-Saconnex, Le	0,25	1,10	1,99	4,08	6,08	10,00	12,96	14,83	16,21	18,30	19,90	23,57	27,32
Lancy	0,25	1,10	1,99	4,08	6,08	10,00	12,96	14,83	16,21	18,30	19,90	23,57	27,32
Meyrin	0,25	1,10	1,99	4,08	6,08	10,00	12,96	14,83	16,21	18,30	19,90	23,57	27,32
Onex	0,25	1,11	2,02	4,14	6,17	10,14	13,16	15,06	16,45	18,58	20,19	23,91	27,69
Ithônex	0,25	1,09	1,97	4,04	6,02	9,90	12,83	14,68	16,05	18,12	19,70	23,34	27,08
Vermier	0,25	1,09	1,97	4,04	6,02	9,90	12,83	14,68	16,05	18,12	19,70	23,34	27,08
Verrier	0,25	1,09	1,97	4,04	6,02	9,90	12,83	14,68	16,05	18,12	19,70	23,34	27,08
Veyrier	0,25	1,09	1,97	4,04	6,02	9,90	12,83	14,68	16,05	18,12	19,70	23,34	27,08

¹⁾ Gemeinden mit 4000 und mehr Einwohner. Minimum 5 Gemeinden pro Kanton. Der Steuerbelastungsindex erfasst auch die Gemeinden mit 2000—4000 Einwohner (290 Gemeinden, insgesamt 601 Gemeinden).

²⁾ Kantonsziffern bei Berechnung ohne Berücksichtigung tennungsbedingter Veränderungen des Einkommens gemäss Tabelle 1a (siehe auch Vorbemerkung, Seite 7) — Nombres cantonaux calculés sans tenir compte des modifications du revenu causées par le rattachement, selon tableau 1a (voir aussi remarque préliminaire, page 7).

³⁾ Kantonsziffern bei Berechnung mit Berücksichtigung tennungsbedingter Veränderungen des Einkommens gemäss Tabelle 1b (siehe auch Vorbemerkung, Seite 7) — Nombres cantonaux calculés en tenant compte des modifications du revenu causées par le rattachement, selon tableau 1b (voir aussi remarque préliminaire, page 7).

Charge dans 305 communes qui ont servi de base à l'enquête¹⁾ Personnes physiques

Vermögen — Fortune

Indice

Erwerbsfähiger Verheirateter ohne Kinder — Personne mariée capable de travailler, sans enfants

12 Gemeinden Communes	Vermögenstypen in Franken — Types de fortune en francs												
	20 000	30 000	40 000	50 000	80 000	100 000	200 000	300 000	400 000	500 000	1 000 000	2 000 000	5 000 000
	Belastung in Promille des Vermögens — Charge en pour mille de la fortune												
NLUCHAILL	0,51	0,34	0,72	1,15	1,98	2,31	3,78	4,82	5,60	6,28	6,65	6,75	6,81
Neuchâtel	0,50	0,33	0,75	1,20	1,95	2,18	3,53	4,73	5,53	6,20	6,55	6,65	6,71
Boudry	0,53	0,35	1,08	1,72	2,76	3,09	4,28	5,10	5,80	6,48	6,84	6,94	7,01
Chaux-de-Fonds, La	0,51	0,34	0,51	0,81	1,60	2,01	3,70	4,86	5,69	6,36	6,75	6,86	6,92
Colombier	0,51	0,34	1,04	1,66	2,67	2,99	4,16	4,96	5,67	6,34	6,70	6,80	6,86
Fleurier	0,50	0,33	1,00	1,60	2,58	2,88	4,03	4,83	5,53	6,20	6,55	6,65	6,71
Locl. Le	0,50	0,33	0,50	0,80	1,58	1,98	4,03	4,83	5,53	6,20	6,55	6,65	6,71
Peseux	0,50	0,33	1,00	1,60	2,58	2,88	4,03	4,83	5,53	6,20	6,55	6,65	6,71
GENÈVE	-	-	-	-	-	-	1,72	2,66	3,39	3,95	5,60	7,44	9,06
Genève	-	-	-	-	-	-	1,72	2,66	3,39	3,95	5,60	7,45	9,06
Carouge	-	-	-	-	-	-	1,64	2,54	3,23	3,77	5,34	7,12	8,67
Chêne-Bougeries	-	-	-	-	-	-	1,66	2,56	3,26	3,81	5,40	7,19	8,75
Chêne-Bourg	-	-	-	-	-	-	1,75	2,70	3,43	4,00	5,67	7,53	9,16
Grand-Saconnex, Le	-	-	-	-	-	-	1,75	2,70	3,43	4,00	5,67	7,53	9,16
Lancy	-	-	-	-	-	-	1,75	2,70	3,43	4,00	5,67	7,53	9,16
Meyrin	-	-	-	-	-	-	1,75	2,70	3,43	4,00	5,67	7,53	9,16
Onex	-	-	-	-	-	-	1,77	2,74	3,48	4,06	5,75	7,64	9,28
Thônex	-	-	-	-	-	-	1,73	2,67	3,40	3,96	5,61	7,46	9,08
Vernier	-	-	-	-	-	-	1,73	2,67	3,40	3,96	5,61	7,46	9,08
Versoix	-	-	-	-	-	-	1,73	2,67	3,40	3,96	5,61	7,46	9,08
Veyrier	-	-	-	-	-	-	1,73	2,67	3,40	3,96	5,61	7,46	9,08

¹⁾ Communes de 1000 habitants ou plus. Minimum de 5 communes par canton. L'indice de la charge fiscale comprend également les communes de 2000 à 4000 habitants (296 communes, au total, 601 communes).

Kantonsziffern — Belastung des Arbeitseinkommens
(Mittlere, gewogene Belastung der Indexgemeinden)

13 a Kantone	Einkommen-typen in Franken										
	6 000	8 000	10 000	12 000	14 000	16 000	18 000	20 000	25 000	30 000	35 000
Kantons- und Gemeinde-steuern in Prozent bei Berechnung ohne Berücksichtigung teuerungsbedingter Veränderungen des Einkommens gemäss Tabelle 1a ¹⁾											
Zürich	0,20	0,22	1,13	1,74	2,46	3,05	3,68	4,27	5,59	6,68	7,78
Bern	0,16	1,77	2,93	3,85	4,74	5,62	6,46	7,28	9,30	10,44	11,65
Luzern	0,33	1,79	3,33	4,73	5,81	6,67	7,36	7,90	9,15	10,68	12,03
Uri	3,81	4,20	4,62	5,11	5,64	6,32	6,95	7,49	8,43	9,21	9,85
Schwyz	0,56	0,68	1,35	2,19	3,22	4,04	4,89	5,58	7,27	8,78	10,17
Obwalden	2,40	3,17	3,86	4,51	5,14	5,76	6,37	6,97	8,62	10,21	10,96
Nidwalden	1,77	2,16	2,73	3,17	3,70	4,16	4,61	5,15	6,20	7,32	8,25
Glarus	-	0,70	1,33	2,15	2,91	3,64	4,38	5,12	6,97	8,76	10,76
Zug	0,68	0,99	1,62	2,28	3,05	3,74	4,46	5,06	6,49	7,76	9,00
Freiburg	1,00	1,99	4,36	6,01	6,91	7,58	8,20	8,80	10,13	11,47	12,76
Solothurn	0,04	1,02	2,09	3,13	4,05	4,96	5,73	6,55	8,40	9,96	11,17
Basel-Stadt	-	0,01	0,86	2,09	2,87	3,58	4,21	4,81	6,38	7,90	9,38
Basel-Land	-	-	-	3,23	3,88	4,52	5,14	5,74	7,15	8,59	10,03
Schaffhausen	0,48	1,26	2,44	3,52	4,58	5,58	6,39	7,07	8,71	10,08	11,49
Appenzell A.-Rh.	0,20	1,34	2,23	3,00	3,79	4,59	5,35	6,14	7,93	9,02	9,96
Appenzell I.-Rh.	1,36	2,36	3,20	3,93	4,61	5,12	5,96	6,67	8,28	9,63	10,65
St. Gallen	0,33	0,25	1,48	2,71	3,86	4,94	5,63	6,39	7,89	9,09	10,09
Graubünden	0,30	0,62	1,30	2,25	2,78	3,35	3,85	4,44	5,89	7,21	8,60
Aargau	0,66	1,53	2,47	3,26	4,14	4,82	5,54	6,18	7,72	9,04	10,43
Thurgau	-	0,87	1,86	2,87	4,02	4,93	6,02	6,91	8,69	10,16	11,30
Tessin	0,34	0,25	0,68	1,87	2,65	3,33	3,99	4,56	6,54	8,26	9,85
Waadt	0,06	0,05	1,46	3,20	4,99	6,41	7,25	8,01	9,53	10,79	11,97
Wallis	2,73	3,06	3,66	4,24	4,83	5,48	6,13	6,76	8,28	9,61	11,00
Neuenburg	0,44	0,95	1,91	3,04	3,99	5,07	5,93	6,76	8,51	9,97	11,41
Genf	0,25	1,08	1,97	2,80	3,63	4,43	5,22	6,00	7,95	9,87	11,48
Schweiz	0,32	0,85	1,85	2,92	3,83	4,65	5,37	6,06	7,67	8,99	10,26
Kantons- und Gemeinde-steuern in Prozent bei Berechnung mit Berücksichtigung teuerungsbedingter Veränderungen des Einkommens gemäss Tabelle 1b ¹⁾											
13 b Kantone											
Zürich	0,20	0,28	1,19	1,83	2,58	3,15	3,79	4,37	5,75	6,89	8,01
Bern	0,16	1,77	2,93	3,85	4,74	5,62	6,46	7,28	9,30	10,44	11,65
Luzern	0,33	1,79	3,33	4,73	5,81	6,67	7,36	7,90	9,15	10,68	12,03
Uri	3,81+	4,20+	4,62+	5,11+	5,64+	6,32+	6,95+	7,49+	8,43+	9,21+	9,85-
Schwyz	0,56	0,68	1,35	2,19	3,22	4,04	4,89	5,58	7,27	8,78	10,17
Obwalden	2,40	3,17	3,86	4,51	5,14	5,76	6,37	6,97	8,62	10,21	10,96
Nidwalden	1,77	2,16	2,73	3,17	3,70	4,16	4,61	5,15	6,20	7,32	8,25
Glarus	-	0,70	1,33	2,15	2,91	3,64	4,38	5,12	6,97	8,76	10,76
Zug	0,68	0,99	1,62	2,28	3,05	3,74	4,46	5,06	6,49	7,76	9,00
Freiburg	1,00	1,99	4,36	6,01	6,91	7,58	8,20	8,80	10,13	11,47	12,76
Solothurn	0,04	1,21	2,33	3,47	4,40	5,37	6,23	7,06	8,98	10,57	11,82
Basel-Stadt	-	0,01	1,10	2,34	3,13	3,88	4,50	5,16	6,88	8,50	10,03
Basel-Land	-	-	-	3,23	3,88	4,52	5,14	5,74	7,15	8,59	10,03
Schaffhausen	0,48	1,26	2,44	3,52	4,58	5,58	6,39	7,07	8,71	10,08	11,49
Appenzell A.-Rh.	0,20	1,34	2,23	3,00	3,79	4,59	5,35	6,14	7,93	9,02	9,96
Appenzell I.-Rh.	1,36	2,36	3,20	3,93	4,61	5,12	5,96	6,67	8,28	9,63	10,65
St. Gallen	0,33	0,25	1,48	2,71	3,86	4,94	5,63	6,39	7,89	9,09	10,09
Graubünden	0,30	0,62	1,30	2,25	2,78	3,35	3,85	4,44	5,89	7,21	8,60
Aargau	0,66	1,53	2,47	3,26	4,14	4,82	5,54	6,18	7,72	9,04	10,43
Thurgau	-	0,87	1,86	2,87	4,02	4,93	6,02	6,91	8,69	10,16	11,30
Tessin	0,34	0,25	0,68	1,87	2,65	3,33	3,99	4,56	6,54	8,26	9,85
Waadt	0,06	0,05	1,46	3,20	4,99	6,41	7,25	8,01	9,53	10,79	11,97
Wallis	2,73	3,06	3,66	4,24	4,83	5,48	6,13	6,76	8,28	9,61	11,00
Neuenburg	0,52	1,05	2,16	3,32	4,44	5,52	6,48	7,22	9,04	10,66	12,13
Genf	0,25	1,25	2,19	3,09	3,96	4,81	5,66	6,50	8,57	10,61	12,25
Schweiz	0,33	0,89	1,90	2,99	3,92	4,74	5,48	6,17	7,81	9,17	10,44

¹⁾ Siehe Vorbemerkung, Seite 7.

Nombres cantonaux — Charge grevant le produit du travail
(Charge moyenne pondérée des communes prises en considération)

Types de revenu en francs										13 a
40 000	50 000	60 000	70 000	80 000	90 000	100 000	200 000	300 000	500 000	Cantons
Impôts cantonaux et communaux en pour-cent calculés sans tenir compte des modifications du revenu causées par le renchérissement, selon tableau 1a¹⁾										
8,86	10,63	12,54	14,05	15,46	16,56	17,69	24,62	27,37	29,58	Zurich
12,92	14,70	16,66	18,39	19,69	20,70	21,50	26,13	27,91	29,69	Berne
13,03	14,74	16,43	17,72	18,69	19,44	20,04	23,12	24,26	24,56	Lucerne
10,32	11,20	11,79	12,20	12,52	12,76	12,90	13,21	13,32	13,40	Uri
11,35	13,36	14,92	16,32	17,38	17,90	18,09	18,95	19,24	19,47	Schwyz
11,58	12,72	13,75	14,72	15,65	16,55	17,44	18,21	18,41	18,57	Unterwald-le-Haut
9,08	10,47	11,51	12,29	12,88	13,40	13,82	15,19	15,39	15,55	Unterwald-le-Bas
12,07	14,66	16,17	17,57	18,46	19,23	19,86	23,29	24,32	24,59	Glaris
9,96	11,40	12,67	13,63	14,35	14,97	15,53	17,26	17,58	17,84	Zoug
13,67	15,43	16,86	17,62	18,35	19,06	19,76	23,24	23,62	23,92	Fribourg
12,14	13,68	15,13	16,21	17,22	18,00	18,79	23,39	25,58	27,25	Soleure
10,76	13,38	15,43	17,03	18,22	19,15	19,88	23,62	25,43	27,69	Bâle-Ville
10,93	12,72	14,24	15,31	16,35	17,39	18,41	21,91	23,99	26,71	Bâle-Campagne
12,74	14,86	16,43	17,97	19,12	20,05	21,01	25,73	27,85	29,55	Schaffhouse
11,00	12,33	13,55	14,71	15,53	15,85	16,14	18,04	18,75	18,93	Appenzell Rh.-Ext.
11,36	12,43	13,58	14,40	15,18	15,80	16,40	21,28	21,55	21,76	Appenzell Rh.-Int.
11,35	13,24	14,91	16,10	17,00	17,69	18,34	22,51	23,91	24,23	Saint-Gall
9,58	11,57	13,04	14,07	15,22	16,11	16,75	20,12	21,43	22,84	Grisons
11,80	14,21	16,26	17,73	18,99	19,97	20,87	25,21	26,88	28,26	Argovie
12,50	14,48	16,27	17,54	18,54	19,45	20,18	23,88	25,36	26,55	Thurgovie
11,09	13,24	14,81	16,03	17,07	18,11	19,04	23,45	25,12	26,88	Tessin
12,92	14,56	15,94	17,10	18,19	19,06	19,89	24,35	25,01	25,43	Vaud
12,14	14,19	16,16	18,08	19,75	21,26	21,84	24,03	24,38	24,55	Valais
12,61	14,38	15,79	16,90	17,84	18,63	19,37	24,15	24,93	25,15	Neuchâtel
12,80	14,64	16,00	17,18	18,07	18,89	19,65	23,28	24,99	27,01	Genève
11,41	13,29	15,02	16,40	17,56	18,50	19,34	23,93	25,63	27,10	Suisse
Impôts cantonaux et communaux en pour-cent calculés en tenant compte des modifications du revenu causées par le renchérissement, selon tableau 1b¹⁾										13 b
										Cantons
8,86	10,93	12,86	14,40	15,79	16,92	18,04	25,76	28,53	30,73	Zurich
12,92	14,70	16,66	18,39	19,69	20,70	21,50	26,13	27,91	29,69	Berne
13,03	14,74	16,43	17,72	18,69	19,44	20,04	23,12	24,26	24,56	Lucerne
10,32	11,20	11,79	12,20	12,52	12,76	12,90	13,21	13,32	13,40	Uri
11,35	13,36	14,92	16,32	17,38	17,90	18,09	18,95	19,24	19,47	Schwyz
11,58	12,72	13,75	14,72	15,65	16,55	17,44	18,21	18,41	18,57	Unterwald-le-Haut
9,08	10,47	11,51	12,29	12,88	13,40	13,82	15,19	15,39	15,55	Unterwald-le-Bas
12,07	14,66	16,17	17,57	18,46	19,23	19,86	23,29	24,32	24,59	Glaris
9,96	11,40	12,67	13,63	14,35	14,97	15,53	17,26	17,58	17,84	Zoug
13,67	15,43	16,86	17,62	18,35	19,06	19,76	23,24	23,62	23,92	Fribourg
12,79	14,46	15,90	17,05	18,06	18,87	19,69	24,42	26,60	28,27	Soleure
11,50	14,19	16,28	17,85	19,02	19,97	20,69	24,70	26,73	29,24	Bâle-Ville
10,93	12,72	14,24	15,31	16,35	17,39	18,41	21,91	23,99	26,71	Bâle-Campagne
12,74	14,86	16,43	17,97	19,12	20,05	21,01	25,73	27,85	29,55	Schaffhouse
11,00	12,33	13,55	14,71	15,53	15,85	16,14	18,04	18,75	18,93	Appenzell Rh.-Ext.
11,36	12,43	13,58	14,40	15,18	15,80	16,40	21,28	21,55	21,76	Appenzell Rh.-Int.
11,35	13,24	14,91	16,10	17,00	17,69	18,34	22,51	23,91	24,23	Saint-Gall
9,58	11,57	13,04	14,07	15,22	16,11	16,75	20,12	21,43	22,84	Grisons
11,80	14,21	16,26	17,73	18,99	19,97	20,87	25,21	26,88	28,26	Argovie
12,50	14,48	16,27	17,54	18,54	19,45	20,18	23,88	25,36	26,55	Thurgovie
11,09	13,24	14,81	16,03	17,07	18,11	19,04	23,45	25,12	26,88	Tessin
12,92	14,56	15,94	17,10	18,19	19,06	19,89	24,35	25,01	25,43	Vaud
12,14	14,19	16,16	18,08	19,75	21,26	21,84	24,03	24,38	24,55	Valais
13,35	15,16	16,57	17,77	18,70	19,53	20,26	25,21	25,82	26,04	Neuchâtel
13,57	15,42	16,85	18,03	18,92	19,82	20,57	24,25	26,01	28,12	Genève
11,55	13,51	15,24	16,63	17,79	18,74	19,58	24,37	26,08	27,58	Suisse

¹⁾ Voir remarque préliminaire, page 7.

Kantonsziffern — Indexziffern der Arbeitseinkommensbelastung
(Mittlere, gewogene Belastung der Indexgemeinden)

14a Kantone	Einkommensstufen in Franken										
	6 000	8 000	10 000	12 000	14 000	16 000	18 000	20 000	25 000	30 000	35 000
Indexziffern der Arbeitseinkommensbelastung bei Berechnung ohne Berücksichtigung teuerungsbedingter Veränderungen des Einkommens gemäss Tabelle 1a¹⁾											
Zürich	62	25	61	60	64	66	68	70	73	74	76
Bern	50	207	159	132	124	121	120	120	121	116	113
Luzern	103	209	180	162	151	144	137	130	119	119	117
Uri	179	492	250	175	147	136	129	123	110	102	96
Schwyz	173	80	73	75	84	87	91	92	95	98	99
Obwalden	743	371	209	155	134	124	118	115	112	114	107
Nidwalden	548	253	148	109	97	90	86	85	81	81	80
Glarus	-	82	72	74	76	78	82	84	91	97	105
Zug	210	116	88	78	80	80	83	83	85	86	88
Freiburg	311	233	236	206	180	163	153	145	132	128	124
Solothurn	11	119	113	107	106	107	107	108	110	111	109
Basel-Stadt	-	1	47	72	75	77	78	79	83	88	91
Basel-Land	-	-	-	111	101	97	96	95	93	96	98
Schaffhausen	150	147	132	121	120	120	119	117	114	112	112
Appenzell A.-Rh.	62	157	121	103	99	99	99	101	103	100	97
Appenzell I.-Rh.	421	277	173	135	120	110	111	110	108	107	104
St. Gallen	102	29	80	93	101	106	105	105	103	101	98
Graubünden	94	73	71	77	73	72	72	73	77	80	84
Aargau	206	179	134	112	108	104	103	102	101	101	102
Thurgau	-	102	100	98	105	106	112	114	113	113	110
Tessin	105	30	37	64	69	72	74	75	85	92	96
Waadt	20	6	79	110	130	138	135	132	124	120	117
Wallis	845	359	198	145	126	118	114	112	108	107	107
Neuenburg	135	112	103	104	104	109	110	111	111	111	111
Genf	77	127	106	96	95	95	97	99	104	110	112
Schweiz	100	100	100	100	100	100	100	100	100	100	100
14b											
Kantone	Indexziffern der Arbeitseinkommensbelastung bei Berechnung mit Berücksichtigung teuerungsbedingter Veränderungen des Einkommens gemäss Tabelle 1b ¹⁾										
Zürich	61	32	62	61	66	67	69	71	74	75	77
Bern	50	199	154	129	121	119	118	118	119	114	112
Luzern	102	201	175	158	148	141	134	128	117	117	115
Uri	169	472	243	171	144	133	127	121	108	100	94
Schwyz	172	77	71	73	82	85	89	90	93	96	97
Obwalden	737	356	203	151	131	122	116	113	110	111	105
Nidwalden	544	243	143	106	94	88	84	83	79	80	79
Glarus	-	79	70	72	74	77	80	83	89	96	103
Zug	208	111	85	76	78	79	81	82	83	85	86
Freiburg	308	223	229	201	176	160	150	143	130	125	122
Solothurn	12	136	122	116	112	113	114	114	115	115	113
Basel-Stadt	-	1	58	78	80	82	82	84	88	93	96
Basel-Land	-	-	-	108	99	95	94	93	92	94	96
Schaffhausen	149	141	128	118	117	118	117	114	112	110	110
Appenzell A.-Rh.	61	151	117	100	97	97	98	99	102	98	95
Appenzell I.-Rh.	417	266	168	131	118	108	109	108	106	105	102
St. Gallen	102	28	78	91	98	104	103	104	101	99	97
Graubünden	93	70	69	75	71	71	70	72	75	79	82
Aargau	204	172	130	109	106	102	101	100	99	99	100
Thurgau	-	98	98	96	103	104	110	112	111	111	108
Tessin	104	29	36	63	68	70	73	74	84	90	94
Waadt	20	5	77	107	127	135	132	130	122	118	115
Wallis	839	345	193	142	123	116	112	110	106	105	105
Neuenburg	158	118	114	111	113	117	118	117	116	116	116
Genf	77	141	115	103	101	101	103	105	110	116	117
Schweiz	100	100	100	100	100	100	100	100	100	100	100

¹⁾ Siehe Vorbemerkung, Seite 7.

Nombres cantonaux — Indices de la charge grevant le produit du travail

(Charge moyenne pondérée des communes prises en considération)

Types de revenu en francs										14a
40 000	50 000	60 000	70 000	80 000	90 000	100 000	200 000	300 000	500 000	Cantons
Indices de la charge fiscale grevant le produit du travail calculés sans tenir compte des modifications du revenu causées par le renchérissement, selon tableau 1a¹⁾										
78	80	83	86	88	90	91	103	107	109	Zurich
113	111	111	112	112	112	111	109	109	110	Berne
114	111	109	108	106	105	104	97	95	91	Lucerne
99	84	78	74	71	69	67	55	52	49	Uri
90	100	99	100	99	97	94	79	75	72	Schwyz
101	96	92	90	89	89	90	76	72	69	Unterwald-le-Haut
80	79	77	75	73	72	71	64	60	57	Unterwald-le-Bas
106	110	108	107	105	104	103	97	95	91	Glaris
87	86	84	83	82	81	80	72	69	66	Zoug
120	116	112	107	105	103	102	97	92	88	Fribourg
106	103	101	99	98	97	97	98	100	101	Soleure
94	101	103	104	104	104	103	99	99	102	Bâle-Ville
96	96	95	93	93	94	95	92	94	99	Bâle-Campagne
112	112	109	110	109	108	109	108	109	109	Schaffhouse
96	93	90	90	88	86	83	75	73	70	Appenzell Rh.-Ext.
100	94	90	88	86	85	85	89	84	80	Appenzell Rh.-Int.
99	100	99	98	97	96	95	94	93	89	Saint-Gall
84	87	87	86	87	87	87	84	84	84	Grisons
103	107	108	108	108	108	108	105	105	104	Argovie
110	109	108	107	106	105	104	100	99	98	Thurgovie
97	100	99	98	97	98	98	98	98	99	Tessin
113	110	106	104	104	103	103	102	98	94	Vaud
106	107	108	110	112	115	113	100	95	91	Valais
110	108	105	103	102	101	100	101	97	93	Neuchâtel
112	110	107	105	103	102	102	97	98	100	Genève
100	100	100	100	100	100	100	100	100	100	Suisse
Indices de la charge fiscale grevant le produit du travail calculés en tenant compte des modifications du revenu causées par le renchérissement, selon tableau 1b¹⁾										14b
										Cantons
77	81	84	87	89	90	92	106	109	111	Zurich
112	109	109	111	111	110	110	107	107	108	Berne
113	109	108	107	105	104	102	95	93	89	Lucerne
89	83	77	73	70	68	66	54	51	49	Uri
98	99	98	98	98	96	92	78	74	71	Schwyz
100	94	90	89	88	88	89	75	71	67	Unterwald-le-Haut
79	78	76	74	72	71	71	62	59	56	Unterwald-le-Bas
104	109	106	106	104	103	101	96	93	89	Glaris
86	84	83	82	81	80	79	71	67	65	Zoug
118	114	111	106	103	102	101	95	91	87	Fribourg
111	107	104	103	102	101	101	100	102	103	Soleure
100	105	107	107	107	107	106	101	102	106	Bâle-Ville
95	94	93	92	92	93	94	90	92	97	Bâle-Campagne
110	110	108	108	107	107	107	106	107	107	Schaffhouse
95	91	89	88	87	85	82	74	72	69	Appenzell Rh.-Ext.
98	92	89	87	85	84	84	87	83	79	Appenzell Rh.-Int.
98	98	98	97	96	94	94	92	92	88	Saint-Gall
83	86	86	85	86	86	86	83	82	83	Grisons
102	105	107	107	107	107	107	103	103	102	Argovie
108	107	107	105	104	104	103	98	97	96	Thurgovie
96	98	97	96	96	97	97	96	96	97	Tessin
112	108	105	103	102	102	102	100	96	92	Vaud
105	105	106	109	111	113	112	99	93	89	Valais
116	112	109	107	105	104	103	103	99	94	Neuchâtel
117	114	111	108	106	106	105	100	100	102	Genève
100	100	100	100	100	100	100	100	100	100	Suisse

¹⁾ Voir remarque préliminaire, page 7.

Kantonsziffern — Belastung des Vermögens

(Mittlere, gewogene Belastung der Indexgemeinden)

15 Kantone	Vermögentypen in Franken										
	10 000	20 000	30 000	40 000	50 000	60 000	70 000	80 000	90 000	100 000	150 000
	Kantons- und Gemeindesteuern in Promille										
Zürich	-	-	-	-	-	-	-	-	-	-	0,89
Bern	-	-	1,65	1,89	2,32	2,61	2,81	2,97	3,08	3,18	3,47
Luzern	-	1,56	3,13	3,91	4,38	4,69	4,91	5,08	5,21	5,31	5,63
Uri	7,60	7,60	7,60	7,60	7,73	7,81	7,96	8,07	8,16	8,23	8,64
Schwyz	-	-	0,87	1,96	2,61	3,04	3,35	3,58	3,77	3,91	4,34
Obwalden	3,60	3,60	3,60	3,60	3,60	3,60	3,60	3,60	3,60	3,60	4,50
Nidwalden	-	1,28	1,70	1,92	2,05	2,13	2,19	2,24	2,27	2,30	2,39
Glarus	-	2,63	3,62	4,11	4,47	4,71	4,89	5,06	5,19	5,29	5,70
Zug	-	-	0,80	1,20	1,44	1,60	1,71	2,10	2,40	2,64	3,36
Freiburg	-	-	2,65	3,18	3,18	3,71	3,71	4,24	4,24	4,24	4,77
Solothurn	0,02	2,08	2,83	3,19	3,42	3,58	3,87	4,10	4,28	4,43	4,90
Basel-Stadt	-	-	-	-	1,76	2,00	2,26	2,50	2,76	3,00	3,40
Basel-Land	-	-	-	-	-	-	-	-	-	-	0,99
Schaffhausen	-	-	-	-	-	0,43	0,74	0,97	1,16	1,30	1,73
Appenzell A.-Rh.	-	-	1,46	2,20	2,64	2,93	3,14	3,30	3,42	3,52	3,81
Appenzell I.-Rh.	-	-	0,87	1,74	2,27	2,62	2,86	3,05	3,20	3,31	3,91
St. Gallen	-	1,84	2,75	3,21	3,49	3,67	3,80	3,90	3,98	4,04	4,61
Graubünden	-	2,26	2,31	2,37	2,43	2,50	2,56	2,63	2,70	2,76	3,08
Aargau	-	-	-	-	-	-	-	0,47	0,85	1,99	
Thurgau	-	-	1,66	2,48	2,98	3,31	3,55	3,73	3,87	3,98	4,31
Tessin	-	-	-	-	0,37	0,61	0,79	0,92	1,12	1,29	1,96
Waadt	-	0,59	1,18	1,48	1,66	2,07	2,36	2,59	2,76	2,90	3,90
Wallis	0,50	0,25	0,17	0,13	0,44	0,88	1,23	1,66	1,84	2,25	3,08
Neuenburg	1,01	0,51	0,34	0,72	1,15	1,50	1,77	1,98	2,14	2,31	3,08
Genf	-	-	-	-	-	-	-	-	-	-	1,15
Schweiz	0,08	0,35	0,90	1,09	1,37	1,54	1,67	1,79	1,91	2,01	2,69

Kantonsziffern — Indexziffern der Vermögensbelastung

(Mittlere, gewogene Belastung der Indexgemeinden)

16 Kantone	Vermögentypen in Franken										
	10 000	20 000	30 000	40 000	50 000	60 000	70 000	80 000	90 000	100 000	150 000
	Indexziffern der Vermögensbelastung										
Zürich	-	-	-	-	-	-	-	-	-	-	33
Bern	-	-	182	174	170	169	168	165	162	158	129
Luzern	-	441	346	359	320	304	293	283	273	265	209
Uri	9 919	2 146	842	698	565	506	475	450	428	410	321
Schwyz	-	-	96	180	191	197	200	200	197	195	161
Obwalden	4 699	1 016	399	331	263	233	215	201	189	179	167
Nidwalden	-	361	189	176	150	138	131	125	119	115	89
Glarus	-	743	400	378	327	305	292	282	272	264	212
Zug	-	-	88	110	105	104	102	117	126	131	125
Freiburg	-	-	293	292	232	240	221	236	222	211	177
Solothurn	21	586	314	293	250	232	231	229	225	220	182
Basel-Stadt	-	-	-	-	129	130	135	139	145	149	126
Basel-Land	-	-	-	-	-	-	-	-	-	-	37
Schaffhausen	-	-	-	-	-	28	44	54	61	65	64
Appenzell A.-Rh.	-	-	162	202	193	190	187	184	179	175	141
Appenzell I.-Rh.	-	-	97	160	166	169	171	170	168	165	145
St. Gallen	-	518	305	295	255	238	227	218	209	201	171
Graubünden	-	639	256	218	178	162	153	147	141	137	114
Aargau	-	-	-	-	-	-	-	-	25	42	74
Thurgau	-	-	183	228	218	215	212	208	203	198	160
Tessin	-	-	-	-	27	40	47	51	59	64	73
Waadt	-	167	131	136	121	134	141	144	145	144	145
Wallis	653	71	18	11	32	57	74	92	97	112	114
Neuenburg	1 319	143	37	66	84	97	106	111	112	115	114
Genf	-	-	-	-	-	-	-	-	-	-	43
Schweiz	100	100	100	100	100	100	100	100	100	100	100

Nombres cantonaux — Charge grevant la fortune
(Charge moyenne pondérée des communes prises en considération)

Personnes physiques
Indice

Types de fortune en francs										Cantons
200 000	250 000	300 000	400 000	500 000	600 000	800 000	1 000 000	2 000 000	5 000 000	
Impôts cantonaux et communaux en pour-mille										
1,33	1,60	1,78	2,33	2,93	3,33	3,83	4,26	6,12	7,24	Zurich
3,61	3,86	4,06	4,30	4,68	4,95	5,35	5,64	6,73	7,39	Berne
5,78	5,94	6,06	6,21	6,36	6,46	6,67	6,84	6,87	6,89	Lucerne
8,85	9,10	9,27	9,48	9,73	9,89	10,26	10,60	10,60	10,60	Uri
4,56	4,69	4,78	4,89	4,95	5,00	5,05	5,08	5,15	5,19	Schwyz
4,50	4,50	4,50	4,50	4,50	4,50	4,50	4,50	4,50	4,50	Unterwald-le-Haut
2,43	2,45	2,47	2,49	2,51	2,51	2,52	2,53	2,54	2,55	Unterwald-le-Bas
5,92	6,10	6,24	6,40	6,45	6,47	6,49	6,51	6,54	6,56	Glaris
3,72	3,93	4,08	4,26	4,36	4,60	4,95	5,16	5,58	5,83	Zoug
5,29	5,51	5,51	5,72	5,93	6,35	6,78	7,20	7,41	7,41	Fribourg
5,42	5,82	6,24	6,76	7,07	7,28	7,54	7,69	8,01	8,20	Soleure
3,80	4,20	4,60	5,40	6,20	6,50	7,10	7,70	8,70	9,00	Bâle-Ville
1,69	2,27	2,79	3,74	4,63	5,49	6,33	7,09	7,78	8,03	Bâle-Campagne
2,27	2,60	3,03	3,74	4,42	4,98	5,93	6,76	7,10	7,21	Schaffhouse
3,96	4,04	4,51	4,59	4,64	4,93	5,14	5,17	5,22	5,25	Appenzell Rh.-Ext.
4,39	4,67	4,86	5,10	5,24	5,34	5,46	5,53	5,67	5,76	Appenzell Rh.-Int.
4,99	5,21	5,36	5,55	5,67	5,74	5,84	5,89	6,08	6,10	Saint-Gall
3,40	3,70	4,01	4,60	5,09	5,70	6,91	7,74	9,16	10,42	Grisons
2,71	3,25	3,70	4,25	4,69	5,07	5,74	6,36	7,66	7,85	Argovie
4,47	4,57	4,64	4,72	4,77	5,02	5,42	5,67	6,54	6,60	Thurgovie
2,39	2,76	3,06	3,45	3,68	3,95	4,34	4,58	5,27	5,97	Tessin
4,40	5,04	5,44	5,92	6,20	6,55	6,99	7,26	7,78	8,10	Vaud
3,36	3,71	3,83	4,18	4,47	4,66	5,00	5,30	6,50	6,58	Valais
3,78	4,28	4,82	5,60	6,28	6,50	6,60	6,65	6,75	6,81	Neuchâtel
1,72	2,29	2,66	3,39	3,95	4,41	5,08	5,60	7,44	9,06	Genève
3,09	3,43	3,69	4,16	4,60	4,93	5,40	5,77	6,86	7,46	Suisse

Nombres cantonaux — Indices de la charge grevant la fortune
(Charge moyenne pondérée des communes prises en considération)

Types de fortune en francs										Cantons
200 000	250 000	300 000	400 000	500 000	600 000	800 000	1 000 000	2 000 000	5 000 000	
Indices de la charge grevant la fortune										
43	47	48	56	64	67	71	74	89	97	Zurich
117	112	110	104	102	100	99	98	98	99	Berne
187	173	164	149	138	131	123	118	100	92	Lucerne
286	265	251	228	212	201	190	184	155	142	Uri
147	137	129	118	108	101	94	88	75	70	Schwyz
146	131	122	108	98	91	83	78	66	60	Unterwald-le-Haut
79	72	67	60	55	51	47	44	37	34	Unterwald-le-Bas
191	178	169	154	140	131	120	113	95	88	Glaris
120	115	110	102	95	93	92	89	81	78	Zoug
171	160	149	138	129	129	126	125	108	99	Fribourg
175	170	169	163	154	147	140	133	117	110	Soleure
123	122	125	130	135	132	132	133	127	121	Bâle-Ville
55	66	76	90	101	111	117	123	114	108	Bâle-Campagne
74	76	82	90	96	101	110	117	103	97	Schaffhouse
128	118	122	111	101	100	95	90	76	70	Appenzell Rh.-Ext.
142	136	132	123	114	108	101	96	83	77	Appenzell Rh.-Int.
161	152	145	134	123	116	108	102	89	82	Saint-Gall
110	108	109	111	111	116	128	134	134	140	Grisons
88	95	100	102	102	103	106	110	112	105	Argovie
145	133	126	114	104	102	100	98	95	88	Thurgovie
77	80	83	83	80	80	80	79	77	80	Tessin
142	147	147	142	135	133	130	126	114	109	Vaud
109	108	104	101	97	94	93	92	95	88	Valais
122	125	130	135	137	132	122	115	98	91	Neuchâtel
56	67	72	81	86	89	94	97	109	121	Genève
100	100	100	100	100	100	100	100	100	100	Suisse

Index der Einkommens- und Vermögensbelastung 1978

Ohne Berücksichtigung teuerungsbedingter Veränderungen des Einkommens ¹⁾ gemäss Tabelle Ia

Indice de la charge grevant le revenu et la fortune 1978

Sans tenir compte des modifications du revenu causées par le renchérissement ¹⁾, selon tableau Ia

17 Kantone Cantons	Index der Einkommensbelastung Indice de la charge grevant le revenu				Index der Vermögensbelastung Indice de la charge grevant la fortune				2) Totalindex der Einkommens- und Vermögens- belastung Indice total de la charge grevant le revenu et la fortune 2)
	Einkommensstypen in Franken Types de revenu en francs			Einkommens- belastung insgesamt Charge totale grevant le revenu	Vermögensstypen in Franken Types de fortune en francs			Vermögens- belastung insgesamt Charge totale grevant la fortune	
	6 000 bis/jusqu'à 20 000	25 000 bis/jusqu'à 50 000	60 000 bis/jusqu'à 500 000		10 000 bis/jusqu'à 90 000	100 000 bis/jusqu'à 400 000	500 000 bis/jusqu'à 5 000 000		
Zürich	66	76	98	84	-	41	85	70	82
Bern	125	116	110	115	161	119	99	107	114
Luzern	145	116	99	115	311	185	107	136	118
Uri	153	98	61	94	691	284	165	222	109
Schwyz	87	98	85	89	175	144	81	100	90
Obwalden	136	107	80	102	320	139	71	101	102
Nidwalden	98	80	67	78	151	77	40	55	75
Glarus	79	101	99	95	331	189	103	135	100
Zug	83	86	75	80	103	116	84	92	81
Fribourg	170	125	99	123	233	164	112	130	124
Solothurn	107	108	99	103	261	177	124	143	108
Basel-Stadt	74	91	101	92	99	128	127	125	96
Basel-Land	91	95	94	94	-	59	113	94	94
Schaffhausen	120	112	109	112	28	76	104	93	110
Appenzell A.-Rh.	102	99	79	90	177	129	81	97	91
Appenzell I.-Rh.	122	103	86	99	152	138	88	103	99
St. Gallen	101	101	94	98	254	157	94	117	100
Graubünden	73	82	85	81	191	113	133	133	87
Aargau	108	102	106	106	4	87	107	97	105
Thurgau	108	111	102	106	200	141	94	111	107
Ticino	69	93	98	90	33	78	79	76	88
Vaud	126	117	101	112	136	145	118	125	114
Valais	131	107	103	111	63	107	91	93	109
Neuchâtel	108	110	99	105	103	124	105	109	105
Genève	98	109	100	102	-	57	107	90	101
Schweiz — Suisse	100	100	100	100	100	100	100	100	100

1) Siehe Vorbemerkung, Seite 7. — Voir remarque préliminaire, page 7.

2) Der Totalindex der Einkommens- und Vermögensbelastung setzt sich zusammen aus dem Index der Einkommensbelastung insgesamt und dem Index der Vermögensbelastung insgesamt. Dem Index der Einkommensbelastung wird dabei das Gewicht 88 und dem Index der Vermögensbelastung das Gewicht 12 zugeteilt. - L'indice total de la charge fiscale grevant le revenu et la fortune se compose de l'indice global de la charge grevant le revenu et de l'indice global de la charge grevant la fortune. L'indice de la charge fiscale grevant le revenu est compté à la valeur 88 tandis que la valeur attribuée à l'indice de la fortune est de 12.

Index der Einkommens- und Vermögensbelastung 1978

Mit Berücksichtigung teuerungsbedingter Veränderungen des Einkommens ¹⁾ gemäss Tabelle 1b

Indice de la charge grevant le revenu et la fortune 1978

En tenant compte des modifications du revenu causées par le renchérissement ¹⁾, selon tableau 1b

18 Kantone Cantons	Index der Einkommensbelastung Indice de la charge grevant le revenu				Index der Vermögensbelastung Indice de la charge grevant la fortune				2) Totalindex der Einkommens- und Vermögens- belastung Indice total de la charge grevant le revenu et la fortune 2)
	Einkommensstypen in Franken Types de revenu en francs			Einkommens- belastung insgesamt Charge totale grevant le revenu	Vermögensstypen in Franken Types de fortune en francs			Vermögens- belastung insgesamt Charge totale grevant la fortune	
	6 000 bis/jusqu'à 20 000	25 000 bis jusqu'à 50 000	60 000 bis/jusqu'à 500 000		10 000 bis/jusqu'à 90 000	100 000 bis/jusqu'à 400 000	500 000 bis/jusqu'à 5 000 000		
Zurich	67	76	100	85	-	41	85	70	83
Bern .	123	114	109	113	161	119	99	107	112
Luzern	142	114	98	113	311	185	107	136	116
Uri .	150	96	60	92	691	284	165	222	108
Schwyz .	85	96	84	88	175	144	81	100	89
Obwalden	134	105	79	100	320	139	71	101	100
Nidwalden	96	79	65	77	151	77	40	55	74
Glarus	77	99	98	93	331	189	103	135	98
Zug .	81	85	74	79	103	116	84	92	81
Fribourg .	166	123	97	121	233	164	112	130	122
Solothurn .	114	112	102	108	261	177	124	143	112
Basel-Stadt	79	95	105	96	99	128	127	125	99
Basel-Land . . .	89	94	93	92	-	59	113	94	92
Schaffhausen .	117	111	107	110	28	76	104	93	108
Appenzell A.-Rh.	100	97	78	89	177	129	81	97	90
Appenzell I.-Rh.	119	101	84	98	152	138	88	103	99
St. Gallen .	98	99	93	96	254	157	94	117	99
Graubünden	71	80	84	80	191	113	133	133	86
Aargau	106	101	105	104	4	87	107	97	103
Thurgau	105	109	100	104	200	141	94	111	105
Ticino .	68	92	97	88	33	78	79	76	87
Vaud	123	116	99	110	136	145	118	125	112
Valais .	128	105	101	109	63	107	91	93	107
Neuchâtel .	116	115	102	109	103	124	105	109	109
Genève .	104	114	103	107	-	57	107	90	105
Schweiz - Suisse	100	100	100	100	100	100	100	100	100

¹⁾ Siehe Vorbemerkung, Seite 7. — Voir remarque préliminaire, page 7

²⁾ Der Totalindex der Einkommens- und Vermögensbelastung setzt sich zusammen aus dem Index der Einkommensbelastung insgesamt und dem Index der Vermögensbelastung insgesamt. Dem Index der Einkommensbelastung wird dabei das Gewicht 88 und dem Index der Vermögensbelastung das Gewicht 12 zugeteilt. - L'indice total de la charge fiscale grevant le revenu et la fortune se compose de l'indice global de la charge grevant le revenu et de l'indice global de la charge grevant la fortune. L'indice de la charge fiscale grevant le revenu est compté à la valeur 88 tandis que la valeur attribuée à l'indice de la fortune est de 12.

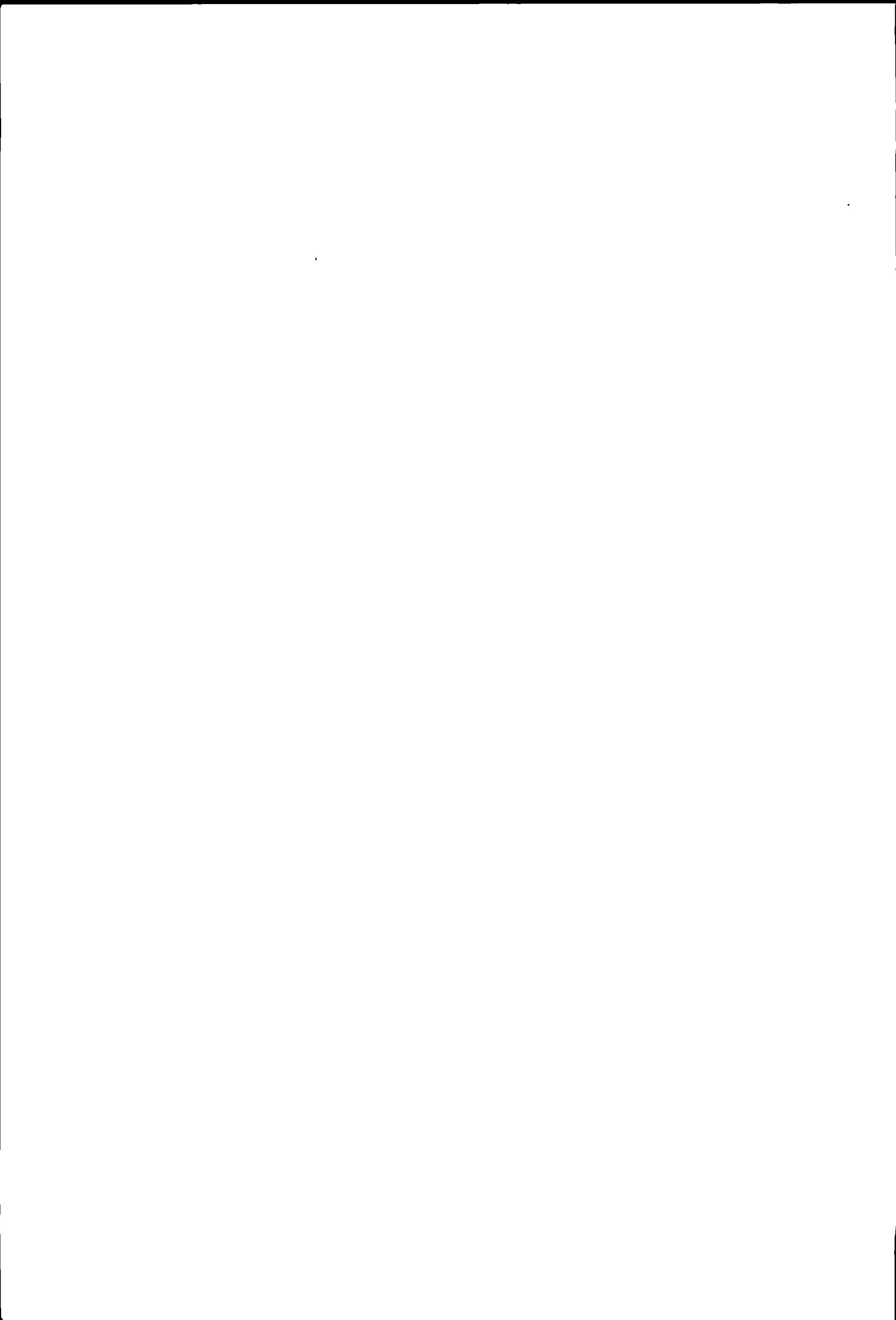

II

Ertrags- und Kapitalsteuern von juristischen Personen

Impôts sur le rendement et sur le capital de quelques
personnes morales

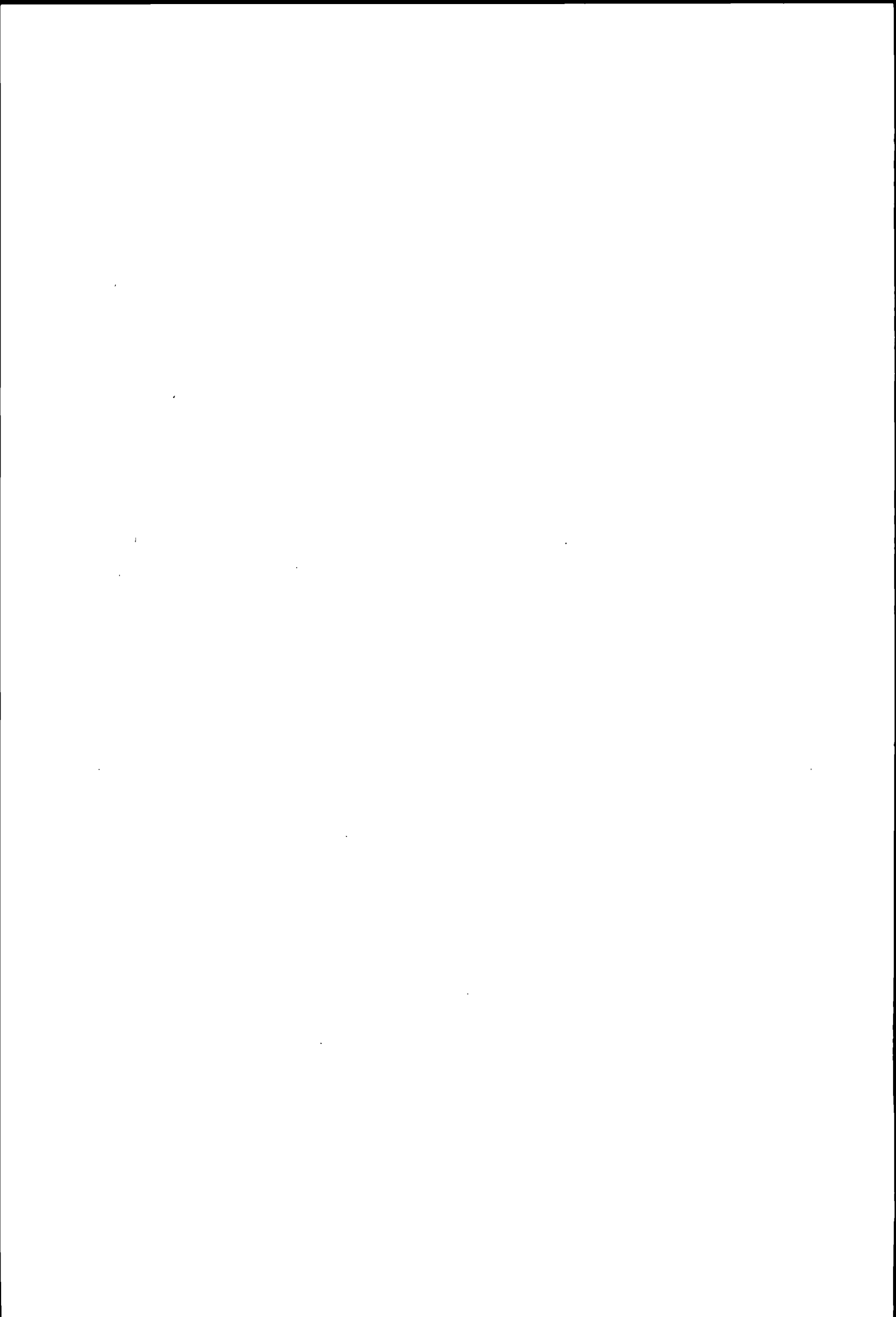

A) Aktiengesellschaften

(Tabellen 19 und 20)

Die Steuerbelastung der Aktiengesellschaften ist in den Tabellen 19 und 20 für alle Kantonshauptorte dargestellt. In 14 Kantonen erfolgt die Besteuerung nach dem Prinzip der Ertragsintensität mit ergänzender Kapitalsteuer. Zehn Kantone (Nidwalden, Glarus, Schaffhausen, Appenzell A-Rh., St. Gallen, Graubünden, Aargau, Tessin, Wallis und Neuenburg) wenden eine andere Besteuerungsart an. Im Kanton Appenzell I-Rh. werden die Aktiengesellschaften wahlweise nach dem Prinzip der Ertragsintensität mit ergänzender Kapitalsteuer oder nach den für die natürlichen Personen geltenden Bestimmungen besteuert.

Bei den Aktiengesellschaften werden die Berechnungen für zwei Kapitaltypen (Fr. 100 000 und Fr. 1 000 000 Kapital und Reserven) angestellt. Ist die Kapitalsteuer proportional, so erhöht sich bei gleichbleibender Ertragsintensität der Gesamtsteuerbetrag im gleichen Ausmass wie das Kapital und die Reserven zunehmen. In den Kantonen mit proportionaler Kapitalsteuer ergibt sich mithin beim Typ 1 Mio Fr. Kapital und Reserven die 10fache Steuer des Typs 100 000 Fr. Kapital und Reserven.

Die statistischen Berechnungen der Belastung des Reinertrages gehen vom Reinertrag vor Abzug der bezahlten Steuern aus. Verschiedene Kantone sowie der Bund lassen den Abzug der bezahlten Steuern vom Reinertrag zu, andere Kantone dagegen nicht. Die in einem Geschäftsjahr bezahlten Steuern sind eine Funktion der Geschäftsergebnisse früherer Jahre. Die Berechnungen beruhen auf der Annahme gleich hoher Gewinne in den Vorjahren wie im Steuerjahr. Bei einem konstanten Reinertrag löst aber der Abzug bezahlter Steuern eine anfänglich starke, dann immer schwächer werdende Pendelbewegung der Steuerbelastung aus. Für jeden von der Statistik berücksichtigten Fall, in welchem der Steuerabzug zulässig ist, ist der Betrag der ausgependelten Steuer ermittelt und (auf 100 Fr. auf- oder abgerundet) vom Reinertrag abgezogen worden. Jede Änderung des Steuersatzes und des jährlichen Vielfachen löst eine neue Pendelbewegung aus. In diesen Fällen wird deshalb der neu "ausgependelte" Betrag vom Reingewinn abgezogen.

In einigen Kantonen werden von den juristischen Personen Minimalsteuern erhoben, die an die Steuern vom Reinertrag und Kapital angerechnet werden. Die Minimalsteuern werden berechnet

- auf den Bruttoeinnahmen: Freiburg, Wallis, Neuenburg,
- auf den Bruttoeinnahmen und dem investierten Kapital: Waadt,
- auf den Bruttoeinnahmen und den Grundstücken: Schwyz¹⁾, Nidwalden, Schaffhausen, Appenzell A-Rh., Appenzell I-Rh., St. Gallen, Thurgau,
- auf den Grundstücken: Luzern, Basel Stadt, Graubünden, Tessin.

Die Minimalsteuern sind bei den nachstehenden Berechnungen nicht berücksichtigt.

Tabellen 19 und 20 – Aktiengesellschaft mit 100 000 Fr. bzw. 1 000 000 Fr. Kapital und Reserven

Annahmen

- Steuerobjekt: Handels-, Industrie- oder Bank-AG, ohne Beteiligungen.
- Steuerobjekt: Kapital und Reserven kombiniert mit verschiedenen Renditetypen.

A) Sociétés anonymes

(Tableaux 19 et 20)

La charge fiscale des sociétés anonymes est représentée pour les chefs-lieux de tous les cantons dans les tableaux 19 et 20. Dans 14 cantons, l'imposition se fait d'après le principe de la proportion du rendement avec impôt complémentaire sur le capital. Dix cantons (Unterwald-le-Bas, Glaris, Schaffhouse, Appenzell Rh-Ext., Saint-Gall, Grisons, Argovie, Tessin, Valais et Neuchâtel) ont recours à un autre système d'imposition. Dans le canton d'Appenzell Rh-Int., les sociétés anonymes sont imposées au choix d'après le principe de la proportion du rendement avec impôt complémentaire sur le capital ou sur la base des dispositions applicables aux personnes physiques.

Pour les sociétés anonymes, les calculs sont effectués pour 2 types de capital (100 000 et 1 000 000 de francs de capital et réserves). Si l'impôt sur le capital est proportionnel et que la proportion du rendement reste la même, le montant total d'impôt dans la même mesure que le capital et les réserves. Ainsi, dans les cantons où l'impôt sur le capital est proportionnel, l'impôt du type 1 million de francs de capital et réserves est dix fois plus élevé que l'impôt du type 100 000 francs de capital et réserves.

Les calculs statistiques de la charge grevant le rendement net se fondent sur le rendement net avant la déduction des impôts payés. Divers cantons, ainsi que la Confédération, admettent que les impôts payés soient déduits du bénéfice net, d'autres cantons ne l'acceptent pas. Les impôts payés pendant un exercice sont une fonction mathématique des résultats commerciaux d'exercices précédents. Pour les calculs, on a supposé des rendements de même montant pour les années précédentes et pour l'année fiscale. Le rendement net demeurant constant, la déduction des impôts a pour effet un mouvement pendulaire de la charge fiscale, dont l'amplitude, d'abord considérable, diminue de plus en plus. Dans chaque cas pris en considération par la statistique pour lequel la déduction des impôts est admise, le montant de l'impôt résultant du mouvement pendulaire a été calculé (arrondi aux 100 francs supérieurs ou inférieurs) et déduit du bénéfice net. Chaque modification du taux d'impôt et du multiple annuel produit un nouveau mouvement pendulaire. C'est pourquoi, dans ces cas, il faut déduire du bénéfice net le montant qui résulte du nouveau mouvement pendulaire.

Dans quelques cantons, pour les personnes morales, il est perçu, en lieu et place des impôts sur le rendement net et sur le capital, un impôt minimum. Ces impôts minimums sont calculés

- sur les recettes brutes: Fribourg, Valais, Neuchâtel,
- sur les recettes brutes et sur le capital investi: Vaud,
- sur les recettes brutes et sur les biens-fonds: Schwyz¹⁾, Unterwald-le-Bas, Schaffhouse, Appenzell Rh-Ext., Appenzell Rh-Int., Saint-Gall, Thurgovie,
- sur les biens-fonds: Lucerne, Bale-Ville, Grisons, Tessin.

Les impôts minimums ne sont pas pris en considération dans les calculs ci-après.

Tableaux 19 et 20 – Société anonyme dont le capital et les réserves s'élèvent à 100 000 francs ou à 1 000 000 de francs

Hypothèses

- Sujet fiscal: sociétés anonymes du commerce, de l'industrie ou de la banque, sans participations,
- Objet fiscal: capital et réserves combinés avec différents types de rendement.

1) Der Kantonsrat hat bis jetzt die in Art 98 StG vorgesehenen Vorschriften über die Minimalsteuern nicht in Kraft gesetzt.

1) Le Conseil d'Etat n'a pas mis en vigueur jusqu'à présent les dispositions prévues dans l'art 98 LIC concernant l'impôt minimum.

Aktiengesellschaft mit 100 000 Fr. Kapital und Reserven 1)

19 Kantons- hauptorte	Für die Steuerberechnung massgebender Reinertrag in Fr.		Steuerbeträge in Fr.			Für die Steuerberechnung massgebender Reinertrag in Fr.		Steuerbeträge in Fr.		
	Kanton und Gemeinde	Bund	Kanton und Gemeinde	Bund	Total	Kanton und Gemeinde	Bund	Kanton und Gemeinde	Bund	Total
	Reinertrag 0 Fr.					Reinertrag 5 000 Fr. 2)				
Zürich	-	-	402	83	485	5 000	3 900	864	225	1 089
Bern	-	-	490	83	573	5 000	3 700	1 103	217	1 320
Luzern *	-	-	430	83	513	3 900	3 900	933	225	1 158
Altdorf	-	-	840	83	923	5 000	3 500	1 318	209	1 527
Schwyz *	-	-	495	83	578	3 900	3 900	881	225	1 106
Sarnen	-	-	870	83	953	5 000	3 400	1 414	206	1 620
Stans	-	-	266	83	349	5 000	4 300	476	250	726
Glarus *	-	-	917	83	1 000	3 500	3 500	1 330	209	1 539
Zug	-	-	339	83	422	5 000	4 000	735	228	963
Freiburg *	-	-	625	83	708	3 900	3 900	926	225	1 151
Solothurn	-	-	592	83	675	5 000	3 700	1 116	217	1 333
Basel *	-	-	1 000	83	1 083	3 400	3 400	1 425	206	1 631
Liestal *	-	-	845	83	928	3 500	3 500	1 269	209	1 478
Schaffhausen *	-	-	375	83	458	3 800	3 800	945	221	1 166
Herisau	-	-	592	83	675	5 000	4 000	791	228	1 019
Appenzell 3) A	-	-	398	83	481	5 000	4 000	743	228	971
B*	-	-	428	83	511	3 900	3 900	873	225	1 098
St. Gallen *4)	-	-	670	83	753	3 600	3 600	1 152	214	1 366
Chur	-	-	333	83	416	5 000	4 200	610	242	852
Aarau *	-	-	570	83	653	3 600	3 600	1 151	214	1 365
Frauenfeld	-	-	477	83	560	5 000	3 900	875	225	1 100
Bellinzona	-	-	555	83	638	5 000	3 800	1 018	221	1 239
Lausanne *	-	-	478	83	561	3 900	3 900	851	225	1 076
Sitten	-	-	710	83	793	5 000	3 700	1 116	217	1 333
Neuenburg *	-	-	669	83	752	3 700	3 700	1 091	217	1 308
Genf *5)	-	-	454	83	537	3 900	3 900	825	225	1 050
	Reinertrag 10 000 Fr. 2)					Reinertrag 15 000 Fr. 2)				
Zürich	10 000	7 600	1 942	490	2 432	15 000	10 300	3 867	797	4 664
Bern	10 000	6 600	2 942	416	3 358	15 000	10 100	4 168	772	4 940
Luzern *	7 800	7 800	1 738	503	2 241	11 100	11 100	3 079	894	3 973
Altdorf	10 000	7 400	2 108	474	2 582	15 000	10 800	3 304	856	4 160
Schwyz *	8 200	8 200	1 307	543	1 850	11 800	11 800	2 248	978	3 226
Sarnen	10 000	6 900	2 610	439	3 049	15 000	10 700	3 480	845	4 325
Stans	10 000	8 500	886	579	1 465	15 000	12 500	1 448	1 063	2 511
Glarus *	7 400	7 400	2 190	474	2 664	10 800	10 800	3 341	856	4 197
Zug	10 000	8 000	1 470	519	1 989	15 000	11 400	2 714	930	3 644
Freiburg *	7 900	7 900	1 589	511	2 100	11 400	11 400	2 632	930	3 562
Solothurn	10 000	7 200	2 346	461	2 807	15 000	10 000	4 195	761	4 956
Basel *	7 300	7 300	2 204	467	2 671	10 900	10 900	3 180	868	4 048
Liestal *	7 600	7 600	1 854	490	2 344	11 300	11 300	2 785	917	3 702
Schaffhausen *	7 900	7 900	1 560	511	2 071	11 900	11 900	2 160	991	3 151
Herisau	10 000	8 200	1 293	543	1 836	15 000	12 000	2 012	1 003	3 015
Appenzell 3) A	10 000	8 200	1 301	543	1 844	15 000	12 000	1 991	1 003	2 994
B*	8 100	8 100	1 363	531	1 894	11 700	11 700	2 379	966	3 345
St. Gallen *4)	7 600	7 600	1 896	490	2 386	11 400	11 400	2 660	930	3 590
Chur	10 000	8 500	889	579	1 468	15 000	12 600	1 282	1 074	2 356
Aarau *	7 700	7 700	1 814	497	2 311	11 500	11 500	2 627	942	3 569
Frauenfeld	10 000	7 900	1 590	511	2 101	15 000	11 100	2 982	894	3 876
Bellinzona	10 000	7 400	2 128	474	2 602	15 000	10 400	3 793	809	4 602
Lausanne *	7 800	7 800	1 641	503	2 144	11 200	11 200	2 876	905	3 781
Sitten	10 000	7 500	2 030	481	2 511	15 000	10 700	3 430	845	4 275
Neuenburg *	7 900	7 900	1 564	511	2 075	11 800	11 800	2 205	978	3 183
Genf *5)	7 900	7 900	1 568	511	2 079	11 300	11 300	2 733	917	3 650

*) In der Bemessungsperiode bezahlte Steuern können abgezogen werden.

1) Handels-, Industrie-, Bank-AG, ohne Beteiligungen. Allfällige Liegenschaftssteuern siehe Tab. 25.

2) Reinertrag vor Abzug der im Geschäftsjahr bezahlten Steuern.

3) Aktiengesellschaften haben die Wahl zwischen: A=Besteuerung nach den für die natürlichen Personen geltenden Bestimmungen.
B=Besteuerung nach Ertragsintensität.

4) Angenommene mittlere Ausschüttung=4,5 % vom Eigenkapital.

5) Ohne Gewerbesteuer.

Société anonyme dont le capital et les réserves s'élèvent à 100 000 fr. 1)

Bénéfice net déterminant pour le calcul de l'impôt en fr.		Montants d'impôt en fr.			Bénéfice net déterminant pour le calcul de l'impôt en fr.		Montants d'impôt en fr.			Chefs-lieux des cantons
Canton et commune	Confédération	Canton et commune	Confédération	Total	Canton et commune	Confédération	Canton et commune	Confédération	Total	
Bénéfice net 20 000 fr. 1)					Bénéfice net 25 000 fr. 2)					
20 000	12 400	6 563	1 051	7 614	25 000	15 500	8 103	1 426	9 529	Zurich
20 000	13 400	5 394	1 172	6 566	25 000	16 800	6 620	1 582	8 202	Berne
14 100	14 100	4 704	1 256	5 960	17 100	17 100	6 312	1 619	7 931	Lucerne *
20 000	14 600	4 126	1 316	5 442	25 000	18 300	4 948	1 764	6 712	Aldorf
15 700	15 700	2 827	1 450	4 277	19 700	19 700	3 422	1 934	5 356	Schwyz *
20 000	14 400	4 350	1 293	5 643	25 000	18 000	5 220	1 729	6 949	Sarnen
20 000	16 300	2 150	1 523	3 673	25 000	20 100	2 959	1 983	4 942	Stans
14 200	14 200	4 565	1 268	5 833	17 700	17 700	5 554	1 691	7 245	Glaris *
20 000	15 100	3 506	1 378	4 884	25 000	18 900	4 298	1 838	6 136	Zoug
14 700	14 700	3 962	1 328	5 290	18 400	18 400	4 887	1 776	6 663	Fribourg *
20 000	13 000	5 902	1 124	7 026	25 000	16 200	7 312	1 511	8 823	Soleure
14 300	14 300	4 360	1 280	5 640	17 600	17 600	5 708	1 679	7 387	Bâle *
14 800	14 800	3 929	1 340	5 269	18 000	18 000	5 201	1 729	6 930	Liestal *
15 800	15 800	2 745	1 462	4 207	19 700	19 700	3 330	1 934	5 264	Schaffhouse *
20 000	15 700	2 823	1 450	4 273	25 000	19 500	3 634	1 910	5 544	Hérisau
20 000	15 800	2 788	1 462	4 250	25 000	19 500	3 584	1 910	5 494	Appenzell 3) A
15 000	15 000	3 634	1 366	5 000	18 500	18 500	4 646	1 789	6 435	B*
15 200	15 200	3 424	1 390	4 814	19 000	19 000	4 188	1 850	6 038	Saint-Gall *4)
20 000	16 500	1 911	1 546	3 457	25 000	20 300	2 680	2 006	4 686	Coire
15 000	15 000	3 658	1 366	5 024	18 500	18 500	4 688	1 789	6 477	Aarau *
20 000	13 800	4 930	1 220	6 150	25 000	17 300	6 044	1 644	7 688	Frauenfeld
20 000	13 400	5 458	1 172	6 630	25 000	16 300	7 123	1 523	8 646	Bellinzone
14 300	14 300	4 388	1 280	5 668	17 800	17 800	5 462	1 703	7 165	Lausanne *
20 000	13 800	4 953	1 220	6 173	25 000	16 900	6 475	1 594	8 069	Sion
15 500	15 500	3 037	1 425	4 462	19 200	19 200	3 870	1 873	5 743	Neuchâtel *
14 500	14 500	4 207	1 304	5 511	17 400	17 400	5 858	1 655	7 513	Genève *5)
Bénéfice net 30 000 fr. 2)					Bénéfice net 50 000 fr. 2)					
30 000	18 600	9 643	1 801	11 444	50 000	31 100	15 804	3 131	18 935	Zurich
30 000	20 200	7 846	1 994	9 840	50 000	33 900	12 750	3 404	16 154	Berne
20 500	20 500	7 482	2 030	9 512	34 300	34 300	12 229	3 443	15 672	Lucerne *
30 000	22 000	5 769	2 213	7 982	50 000	37 200	9 055	3 728	12 783	Aldorf
21 900	21 900	5 918	2 201	8 119	36 700	36 700	9 582	3 680	13 262	Schwyz *
30 000	21 700	6 090	2 176	8 266	50 000	36 700	9 570	3 680	13 250	Sarnen
30 000	23 700	3 857	2 406	6 263	50 000	38 600	7 481	3 866	11 347	Stans
21 400	21 400	6 524	2 139	8 663	36 000	36 000	10 349	3 610	13 959	Glaris *
30 000	22 600	5 090	2 285	7 375	50 000	37 900	8 257	3 797	12 054	Zoug
22 000	22 000	5 721	2 213	7 934	37 100	37 100	9 220	3 718	12 938	Fribourg *
30 000	19 400	8 656	1 898	10 554	50 000	32 700	14 032	3 288	17 320	Soleure
21 200	21 200	6 724	2 115	8 839	35 800	35 800	10 666	3 590	14 256	Bâle *
21 200	21 200	6 688	2 115	8 803	35 200	35 200	11 211	3 532	14 743	Liestal *
23 700	23 700	3 930	2 406	6 336	39 700	39 700	6 330	3 974	10 304	Schaffhouse *
30 000	23 100	4 547	2 346	6 893	50 000	37 900	8 324	3 797	12 121	Hérisau
30 000	23 300	4 381	2 366	6 747	50 000	38 300	7 832	3 836	11 668	Appenzell 3) A
22 300	22 300	5 512	2 249	7 761	37 300	37 300	8 932	3 738	12 670	B*
22 800	22 800	4 951	2 309	7 260	38 100	38 100	8 027	3 817	11 844	Saint-Gall *4)
30 000	24 000	3 615	2 434	6 049	50 000	38 400	7 761	3 845	11 606	Coire
22 000	22 000	5 719	2 213	7 932	36 400	36 400	9 960	3 650	13 610	Aarau *
30 000	20 800	7 157	2 067	9 224	50 000	34 900	11 611	3 503	15 114	Frauenfeld
30 000	19 300	8 788	1 886	10 674	50 000	32 300	14 430	3 248	17 678	Bellinzone
21 400	21 400	6 470	2 139	8 609	35 900	35 900	10 530	3 600	14 130	Lausanne *
30 000	20 000	7 998	1 970	9 968	50 000	32 600	14 088	3 277	17 365	Sion
23 000	23 000	4 725	2 333	7 058	38 100	38 100	8 123	3 817	11 940	Neuchâtel *
20 300	20 300	7 701	2 006	9 707	34 000	34 000	12 592	3 414	16 006	Genève *5)

*) Les impôts payés dans la période de calcul peuvent être déduits.

1) SA du commerce, de l'industrie ou de la banque, sans participations. Impôts immobiliers, s'il en existe, voir tabl. 25.

2) Bénéfice net avant déduction des impôts payés pendant l'exercice.

3) Les sociétés anonymes ont le choix entre A = Imposition selon les prescriptions valables pour les personnes physiques.

B = Imposition d'après la proportion du rendement.

4) Répartition moyenne supposée = 4,5 % du capital et des réserves.

5) Sans la taxe professionnelle fixe.

Aktiengesellschaft mit 1 000 000 Fr. Kapital und Reserven¹⁾

20 Kantonshauptorte	Für die Steuerberechnung massgebender Reinertrag in Fr.		Steuerbeträge in Fr.			Für die Steuerberechnung massgebender Reinertrag in Fr.		Steuerbeträge in Fr.		
	Kanton und Gemeinde	Bund	Kanton und Gemeinde	Bund	Total	Kanton und Gemeinde	Bund	Kanton und Gemeinde	Bund	Total
	Reinertrag 0 Fr.					Reinertrag 50 000 Fr. ²⁾				
Zürich	-	-	4 018	825	4 843	50 000	39 100	8 639	2 244	10 883
Bern	-	-	7 356	825	8 181	50 000	34 400	13 486	2 074	15 560
Luzern *	-	-	4 300	825	5 125	38 500	38 500	9 266	2 223	11 489
Altdorf	-	-	8 395	825	9 220	50 000	34 700	13 173	2 085	15 258
Schwyz *	-	-	4 952	825	5 777	37 300	37 300	10 493	2 179	12 672
Sarnen	-	-	8 700	825	9 525	50 000	33 800	14 138	2 052	16 190
Stans	-	-	2 660	825	3 485	50 000	37 900	9 875	2 201	12 076
Glarus *	-	-	9 170	825	9 995	34 700	34 700	13 261	2 085	15 346
Zug	-	-	3 393	825	4 218	50 000	40 300	7 352	2 299	9 651
Freiburg *	-	-	6 247	825	7 072	38 600	38 600	9 228	2 226	11 454
Solothurn	-	-	5 915	825	6 740	50 000	36 700	11 153	2 157	13 310
Basel *	-	-	7 000	825	7 825	36 200	36 200	11 616	2 139	13 755
Liestal *	-	-	8 450	825	9 275	35 200	35 200	12 718	2 103	14 821
Schaffhausen *	-	-	3 750	825	4 575	38 300	38 300	9 495	2 215	11 710
Herisau	-	-	5 915	825	6 740	50 000	34 300	13 647	2 070	15 717
Appenzell ³⁾ A	-	-	5 177	825	6 002	50 000	35 300	12 611	2 106	14 717
B*	-	-	4 275	825	5 100	39 000	39 000	8 721	2 241	10 962
St. Gallen ⁴⁾	-	-	6 700	825	7 525	36 300	36 300	11 564	2 143	13 707
Chur	-	-	7 691	825	8 516	50 000	32 900	15 119	2 019	17 138
Aarau *	-	-	5 700	825	6 525	36 300	36 300	11 562	2 143	13 705
Frauenfeld	-	-	5 567	825	6 392	50 000	38 200	9 543	2 212	11 755
Bellinzona	-	-	5 550	825	6 375	50 000	37 600	10 175	2 190	12 365
Lausanne *	-	-	4 780	825	5 605	39 200	39 200	8 528	2 248	10 776
Sitten	-	-	7 105	825	7 930	50 000	36 700	11 165	2 157	13 322
Neuenburg *	-	-	6 750	825	7 575	34 500	34 500	13 388	2 077	15 465
Genf ⁵⁾	-	-	4 540	825	5 365	39 400	39 400	8 291	2 255	10 546
Reinertrag 100 000 Fr. ²⁾					Reinertrag 150 000 Fr. ²⁾					
Zürich	100 000	75 700	19 420	4 869	24 289	150 000	103 300	38 672	8 000	46 672
Bern	100 000	64 100	31 876	4 027	35 903	150 000	98 500	44 136	7 419	51 555
Luzern *	77 700	77 700	17 280	5 014	22 294	110 500	110 500	30 552	8 872	39 424
Altdorf	100 000	74 200	21 075	4 760	25 835	150 000	108 300	33 040	8 605	41 645
Schwyz *	75 900	75 900	19 216	4 883	24 099	109 300	109 300	32 015	8 726	40 741
Sarnen	100 000	69 500	26 100	4 419	30 519	150 000	106 800	34 800	8 424	43 224
Stans	100 000	75 700	19 418	4 869	24 287	150 000	112 300	28 595	9 089	37 684
Glarus *	73 500	73 500	21 785	4 709	26 494	108 000	108 000	33 405	8 569	41 974
Zug	100 000	80 100	14 704	5 193	19 897	150 000	113 600	27 146	9 247	36 393
Freiburg *	79 000	79 000	15 886	5 108	20 994	114 300	114 300	26 424	9 331	35 755
Solothurn	100 000	71 900	23 455	4 593	28 048	150 000	100 400	41 945	7 649	49 594
Basel *	75 500	75 500	19 646	4 854	24 500	111 400	111 400	29 558	8 980	38 538
Liestal *	76 400	76 400	18 628	4 920	23 548	113 000	113 000	27 846	9 174	37 020
Schaffhausen *	77 000	77 000	18 000	4 963	22 963	112 700	112 700	28 195	9 138	37 333
Herisau	100 000	71 800	23 660	4 586	28 246	150 000	107 700	33 800	8 533	42 333
Appenzell ³⁾ A	100 000	72 700	22 700	4 651	27 351	150 000	106 200	35 444	8 351	43 795
B*	81 100	81 100	13 648	5 314	18 962	116 700	116 700	23 682	9 622	33 304
St. Gallen ⁴⁾	76 100	76 100	18 981	4 898	23 879	114 100	114 100	26 619	9 307	35 926
Chur	100 000	68 300	27 400	4 332	31 732	150 000	102 900	39 120	7 952	47 072
Aarau *	74 300	74 300	20 931	4 767	25 698	109 800	109 800	31 386	8 787	40 173
Frauenfeld	100 000	78 200	16 701	5 050	21 751	150 000	110 500	30 617	8 872	39 489
Bellinzona	100 000	74 000	21 275	4 745	26 020	150 000	104 000	37 925	8 085	46 010
Lausanne *	78 400	78 400	16 528	5 065	21 593	112 100	112 100	28 786	9 065	37 851
Sitten	100 000	74 900	20 300	4 811	25 111	150 000	107 200	34 307	8 472	42 779
Neuenburg *	71 400	71 400	24 098	4 557	28 655	105 500	105 500	36 225	8 267	44 492
Genf ⁵⁾	79 200	79 200	15 737	5 123	20 860	113 300	113 300	27 454	9 210	36 664

*) In der Bemessungsperiode bezahlte Steuern können abgezogen werden.
 1) Handels-, Industrie-, Bank-AG, ohne Beteiligungen. Allfällige Liegenschaftsteuern siehe Tab. 25.
 2) Reinertrag vor Abzug der im Geschäftsjahr bezahlten Steuern.
 3) Aktiengesellschaften haben die Wahl zwischen A = Besteuerung nach den für die natürlichen Personen geltenden Bestimmungen.
 B = Besteuerung nach Ertragsintensität.
 4) Angenommene mittlere Ausschüttung = 4,5 % vom Eigenkapital.
 5) Ohne Gewerbesteuer.

Société anonyme dont le capital et les réserves s'élèvent à 1 000 000 de fr. 1)

Bénéfice net déterminant pour le calcul de l'impôt en fr.		Montants d'impôt en fr.			Bénéfice net déterminant pour le calcul de l'impôt en fr.		Montants d'impôt en fr.			Chefs-lieux des cantons
Canton et commune	Confédération	Canton et commune	Confédération	Total	Canton et commune	Confédération	Canton et commune	Confédération	Total	
Bénéfice net 200 000 fr. 2)					Bénéfice net 250 000 fr. 2)					
200 000	123 900	65 626	10 493	76 119	250 000	154 700	81 028	14 220	95 248	Zurich
200 000	132 100	56 396	11 485	67 881	250 000	165 800	68 656	15 563	84 219	Berne
140 600	140 600	46 802	12 514	59 316	170 800	170 800	63 055	16 168	79 223	Lucerne *
200 000	145 600	41 255	13 119	54 374	250 000	182 900	49 470	17 632	67 102	Aldorf
145 800	145 800	41 053	13 143	54 196	182 300	182 300	50 090	17 559	67 649	Schwyz *
200 000	143 600	43 500	12 877	56 377	250 000	180 500	52 200	17 342	69 542	Sarnen
200 000	149 200	37 240	13 554	50 794	250 000	186 100	45 885	18 019	63 904	Stans
141 800	141 800	45 581	12 659	58 240	177 400	177 400	55 649	16 966	72 615	Glaris *
200 000	151 100	35 064	13 784	48 848	250 000	188 700	42 982	18 334	61 316	Zoug
147 100	147 100	39 665	13 300	52 965	183 500	183 500	48 756	17 705	66 461	Fribourg *
200 000	129 800	59 015	11 207	70 222	250 000	161 800	73 115	15 079	88 194	Soleure
145 400	145 400	41 532	13 094	54 626	177 900	177 900	55 033	17 027	72 060	Bâle *
147 500	147 500	39 112	13 349	52 461	180 500	180 500	52 226	17 342	69 568	Liestal *
146 700	146 700	40 095	13 252	53 347	180 700	180 700	51 995	17 366	69 361	Schaffhouse *
200 000	143 200	43 940	12 828	56 768	250 000	178 400	54 503	17 087	71 590	Hérisau
200 000	139 900	47 657	12 429	60 086	250 000	175 000	58 277	16 676	74 953	Appenzell 3) A
150 000	150 000	36 338	13 651	49 989	185 500	185 500	46 569	17 947	64 516	B*
151 400	151 400	34 760	13 820	48 580	186 600	186 600	45 372	18 080	63 452	Saint-Gall *4)
200 000	136 600	51 339	12 030	63 369	250 000	170 700	63 152	16 156	79 308	Coire
145 100	145 100	41 782	13 058	54 840	180 500	180 500	52 207	17 342	69 549	Aarau *
200 000	137 700	50 101	12 163	62 264	250 000	172 400	61 235	16 361	77 596	Frauenfeld
200 000	133 700	54 575	11 679	66 254	250 000	163 500	71 225	15 285	86 510	Bellinzone
143 200	143 200	43 967	12 828	56 795	178 200	178 200	54 676	17 063	71 739	Lausanne *
200 000	138 200	49 532	12 223	61 755	250 000	169 300	64 757	15 986	80 743	Sion
137 300	137 300	50 535	12 114	62 649	169 200	169 200	64 890	15 974	80 864	Neuchâtel *
144 900	144 900	42 018	13 034	55 052	174 500	174 500	58 894	16 615	75 509	Genève *5)
Bénéfice net 300 000 fr. 2)					Bénéfice net 500 000 fr. 2)					
300 000	185 600	96 430	17 959	114 389	500 000	310 700	158 038	31 274	189 312	Zurich
300 000	199 400	80 916	19 628	100 544	500 000	336 300	129 956	33 782	163 738	Berne
204 900	204 900	74 786	20 294	95 080	343 200	343 200	122 361	34 459	156 820	Lucerne *
300 000	220 200	57 685	22 145	79 830	500 000	372 200	90 545	37 301	127 846	Aldorf
218 900	218 900	59 153	21 988	81 141	367 300	367 300	95 897	36 820	132 717	Schwyz *
300 000	217 300	60 900	21 794	82 694	500 000	367 500	95 700	36 840	132 540	Sarnen
300 000	223 000	54 530	22 484	77 014	500 000	373 500	89 110	37 428	126 538	Stans
213 500	213 500	65 107	21 335	86 442	360 300	360 300	103 569	36 134	139 703	Glaris *
300 000	226 200	50 899	22 871	73 770	500 000	379 400	82 570	38 006	120 576	Zoug
220 500	220 500	57 328	22 181	79 509	370 700	370 700	92 123	37 154	129 277	Fribourg *
300 000	194 400	86 555	19 023	105 578	500 000	326 800	140 315	32 851	173 166	Soleure
213 900	213 900	64 753	21 383	86 136	359 800	359 800	104 146	36 085	140 231	Bâle *
212 000	212 000	66 877	21 153	88 030	352 400	352 400	112 232	35 360	147 592	Liestal *
214 600	214 600	63 860	21 468	85 328	352 500	352 500	112 125	35 370	147 495	Schaffhouse *
300 000	214 300	64 220	21 431	85 651	500 000	360 700	103 090	36 174	139 264	Hérisau
300 000	210 200	68 897	20 935	89 832	500 000	353 200	111 377	35 439	146 816	Appenzell 3) A
222 600	222 600	55 028	22 436	77 464	373 200	373 200	89 365	37 399	126 764	B*
221 700	221 700	55 955	22 327	78 282	364 500	364 500	99 009	36 546	135 555	Saint-Gall *4)
300 000	204 400	75 365	20 233	95 598	500 000	339 700	126 146	34 116	160 262	Coire
215 800	215 800	62 603	21 613	84 216	359 200	359 200	104 834	36 027	140 861	Aarau *
300 000	207 100	72 368	20 560	92 928	500 000	348 200	116 902	34 949	151 851	Frauenfeld
300 000	193 200	87 875	18 878	106 753	500 000	323 200	144 300	32 499	176 799	Bellinzone
213 900	213 900	64 672	21 383	86 055	358 800	358 800	105 244	35 987	141 231	Lausanne *
300 000	200 300	79 982	19 737	99 719	500 000	326 300	140 882	32 802	173 684	Sion
201 000	201 000	79 110	19 822	98 932	337 700	337 700	128 322	33 920	162 242	Neuchâtel *
202 900	202 900	76 975	20 052	97 027	340 000	340 000	125 920	34 145	160 065	Genève *5)

*) Les impôts payés dans la période de calcul peuvent être déduits.

1) SA du commerce, de l'industrie ou de la banque, sans participations. Impôts immobiliers, s'il en existe, voir tabl. 25.

2) Bénéfice net avant déduction des impôts payés pendant l'exercice.

3) Les sociétés anonymes ont le choix entre A = Imposition selon les prescriptions valables pour les personnes physiques.

B = Imposition d'après la proportion du rendement.

4) Répartition moyenne supposée = 4,5 % du capital et des réserves.

5) Sans la taxe professionnelle fixe.

B

Indexziffern der kantonalen Steuerbelastung der Aktiengesellschaften

Indice de la charge fiscale cantonale des sociétés anonymes

(Tabellen 21 und 22)

Die Richtlinien für die Berechnung der Indexziffern sind wie folgt festgelegt worden:

Indexgemeinden: Alle Gemeinden mit 5000 und mehr Einwohnern. Minimum pro Kanton 5 Gemeinden. Ergänzung der 5 Gemeinden durch die Gemeinden mit nächstkleinerem Wehrsteuerertrag der juristischen Personen (Wehrsteuerstatistik 1969/70), bis 80% des gesamten Wehrsteuerertrages der juristischen Personen eines Kantons erreicht sind.

Grundlagen der Indexberechnungen: Belastung des Ertrages und des Kapitals von 11 ausgewählten Ertragstypen mit einheitlich 1 000 000 Fr. Kapital und Reserven durch die Staats- und Gemeindesteuern.

Kantonsziffern: Mittel aus der Belastung der Indexgemeinden für jeden Kanton und jeden Typ. Die Gewichtung erfolgt nach dem Wehrsteuerertrag der juristischen Personen (Wehrsteuerstatistik 1969/70) jeder Indexgemeinde (Tabelle 21).

Schweizerisches Mittel: Mittel der Kantonsziffern. Gewichtung jeder Kantonsziffer mit dem Wehrsteuerertrag der juristischen Personen (Wehrsteuerstatistik 1969/70) eines Kantons.

Indizes:

- Einzelindizes: Indizierte Kantonsziffern (Tabelle 22);
- Totalindex: Berechnet aus den Einzelindizes eines Kantons. Jedem Typ wird das auf ihn entfallende Gewicht (Wehrsteuerstatistik 1969/70) zugeteilt (Tabelle 22).

(Tableaux 21 et 22)

Les directives pour le calcul des indices ont été fixées comme suit:

Communes: toutes les communes ayant 5000 habitants ou plus. Minimum par canton: 5 communes. A ces 5 communes, on a ajouté les plus voisines quant au produit de l'impôt pour la défense nationale des personnes morales (statistique de l'impôt pour la défense nationale 1969/70), jusqu'à ce qu'on atteigne 80% du produit total de l'impôt pour la défense nationale des personnes morales d'un canton.

Bases de calcul pour les indices: charge fiscale cantonale et communale frappant le bénéfice et le capital pour 11 types choisis avec un capital et des réserves s'élevant uniformément à 1 000 000 de francs.

Nombres cantonaux: moyenne pondérée de la charge des communes prises en considération pour chaque canton et pour chaque type. La pondération est faite d'après le produit de l'impôt pour la défense nationale des personnes morales (statistique de l'impôt pour la défense nationale 1969/70) de chaque commune considérée (tableau 21).

Moyenne suisse: moyenne des nombres cantonaux. Pondération de chaque nombre cantonal avec le produit de l'impôt pour la défense nationale des personnes morales (statistique de l'impôt pour la défense nationale 1969/70) d'un canton.

Indices:

- Indices particuliers: nombres cantonaux transformés en indices (tableau 22);
- Indice total: calculé sur la base des indices particuliers d'un canton. A chaque type est attribué le coefficient de pondération (statistique de l'impôt pour la défense nationale 1969/70) qui lui est afférent (tableau 22).

Kantonsziffern der verschiedenen Renditetypen einer Aktiengesellschaft Nombres cantonaux des différents types de rendement d'une société anonyme

Kapital und Reserven = 1 000 000 Franken — Capital et réserves = 1 000 000 de francs

21 Kantone Cantons	Mittlere gewogene Belastung durch Staats- und Gemeindesteuern in Fr. bei ... Rendite Charge moyenne pondérée résultant des impôts cantonaux et communaux, en fr. pour ... de rendement										
	0 %	5 %	10 %	15 %	20 %	25 %	30 %	35 %	40 %	45 %	50 %
Zurich . .	4 010	8 621	19 380	38 592	65 489	80 859	96 229	111 598	126 968	142 338	157 708
Bern . .	7 445	13 650	32 263	44 672	57 081	69 490	81 899	94 308	106 717	119 126	131 535
Luzern . .	4 271	9 217	17 197	30 441	46 608	62 734	74 420	86 139	97 996	109 853	121 743
Uri . .	8 448	13 243	21 163	33 146	41 378	49 611	57 843	66 076	74 308	82 541	90 773
Schwyz . .	5 097	10 770	19 644	32 774	42 026	51 302	60 553	69 907	79 336	88 766	98 170
Obwalden .	8 893	14 451	26 678	35 571	44 463	53 356	62 249	71 141	80 034	88 926	97 819
Nidwalden .	2 437	9 048	17 793	26 202	34 123	42 045	49 966	57 888	65 809	73 731	81 653
Glarus . .	9 169	13 260	21 782	33 400	45 575	55 641	65 097	74 659	84 299	93 913	103 553
Zug . .	3 433	7 438	14 876	27 462	35 472	43 482	51 492	59 501	67 511	75 521	83 531
Fribourg .	6 268	9 253	15 945	26 489	39 772	48 922	57 504	66 202	74 947	83 691	92 413
Solothurn .	5 717	10 551	23 318	42 139	55 027	67 464	79 814	92 163	104 512	116 862	129 211
Basel-Stadt .	7 000	11 616	19 646	29 558	41 532	55 033	64 753	74 527	84 409	94 264	104 146
Basel-Land .	8 478	12 689	18 556	27 721	38 963	52 020	66 656	80 217	90 755	101 283	111 805
Schaffhausen .	3 560	9 071	17 255	27 100	38 531	49 961	61 392	72 922	84 552	96 149	107 779
Appenzell A.-Rh.	5 790	13 358	23 160	33 086	43 011	53 351	62 863	72 375	81 887	91 399	100 911
Appenzell I.-Rh.	4 975	11 271	19 262	31 263	44 282	55 218	65 266	75 361	85 477	95 594	105 712
St. Gallen .	6 700	11 564	18 981	26 619	34 760	45 372	55 955	66 688	77 452	88 216	99 009
Graubunden .	7 691	15 119	27 400	39 120	51 339	63 152	75 365	87 950	100 500	113 179	126 146
Aargau . .	5 700	11 562	20 931	31 386	41 782	52 207	62 603	73 087	83 660	94 232	104 834
Thurgau . .	5 777	9 903	17 330	31 772	51 990	63 544	75 097	86 650	98 204	109 757	121 310
Ticino . .	5 402	9 903	20 706	36 911	53 115	69 320	85 525	99 929	113 432	126 936	140 440
Vaud . .	4 642	8 300	16 142	28 046	42 438	53 774	63 611	73 535	83 538	93 539	103 536
Valais . .	7 016	11 025	20 047	33 879	48 914	63 950	78 985	94 020	109 055	124 090	139 126
Neuchâtel .	6 771	13 429	24 139	36 294	50 649	65 004	79 323	91 529	103 880	116 266	128 653
Genève . .	4 534	8 289	15 716	27 417	42 013	58 815	76 907	88 993	101 258	113 522	125 786
Schweiz — Suisse	5 414	10 098	19 739	33 058	48 694	61 787	74 362	86 224	98 071	109 919	121 781

Einzelindizes und Gesamtindex der Aktiengesellschaften 1978

Indices particuliers et indice total des sociétés anonymes 1978

22 Kantone Cantons	Einzelindizes bei ... Rendite Indices particuliers pour ... de rendement											Gesamtindex der AG Indice total des SA
	0 %	5 %	10 %	15 %	20 %	25 %	30 %	35 %	40 %	45 %	50 %	
Zurich	74	85	98	117	134	131	129	129	129	129	130	119
Bern .	138	135	163	135	117	112	110	109	109	108	108	125
Luzern .	79	91	87	92	96	102	100	100	100	100	100	95
Uri . .	156	131	107	100	85	80	78	77	76	75	75	92
Schwyz .	94	107	100	99	86	83	81	81	81	81	81	90
Obwalden .	164	143	135	108	91	86	84	83	82	81	80	102
Nidwalden .	45	90	90	79	70	68	67	67	67	67	67	73
Glarus . .	169	131	110	101	94	90	88	87	86	85	85	99
Zug . .	63	74	75	83	73	70	69	69	69	69	69	73
Fribourg .	116	92	81	80	82	79	77	77	76	76	76	81
Solothurn .	106	104	118	127	113	109	107	107	107	106	106	113
Basel-Stadt .	129	115	100	89	85	89	87	86	86	86	86	92
Basel-Land .	157	126	94	84	80	84	90	93	93	92	92	92
Schaffhausen .	66	90	87	82	79	81	83	85	86	87	89	84
Appenzell A.-Rh.	107	132	117	100	88	86	85	84	83	83	83	96
Appenzell I.-Rh.	92	112	98	95	91	89	88	87	87	87	87	92
St. Gallen .	124	115	96	81	71	73	75	77	79	80	81	84
Graubunden .	142	150	139	118	105	102	101	102	102	103	104	115
Aargau . .	105	114	106	95	86	84	85	85	86	86	86	92
Thurgau . .	107	98	88	96	107	103	101	100	100	100	100	99
Ticino . .	100	98	105	112	109	112	115	116	116	115	115	111
Vaud . .	86	82	82	85	87	87	86	85	85	85	85	85
Valais . .	130	109	102	102	100	104	106	109	111	113	114	107
Neuchâtel .	125	133	122	110	104	105	107	106	106	106	106	111
Genève . .	84	82	80	83	86	95	103	103	103	103	103	91
Schweiz-Suisse .	100	100	100	100	100	100	100	100	100	100	100	100

Holdinggesellschaften — Sociétés holding

Holding-Aktiengesellschaft mit 1 000 000 Fr. Kapital und Reserven

Société anonyme holding dont le capital et les réserves s'élèvent à 1 000 000 de fr.

Annahmen :

Steuersubjekt: Reine Holding-Aktiengesellschaft mit ausschliesslicher Beteiligung an anderen Gesellschaften;
Steuerobjekt: 500 000 Fr. Kapital, 250 000 Fr. offene Reserven und 250 000 Fr. stille Reserven kombiniert mit verschiedenen Renditetypen.

Hypothesen :

Sujet fiscal: société anonyme holding ayant exclusivement des participations à d'autres sociétés;
Objet fiscal: 500 000 francs de capital, 250 000 francs de réserves apparentes et 250 000 francs de réserves latentes, combinés avec différents types de rendement.

23 Kantons- hauptorte Chefs-lieux des cantons	Reinertrag ¹⁾ - Bénéfice net ¹⁾								
	0 Fr.			50 000 Fr.			100 000 Fr.		
	Steuerbeträge in Franken - Montants d'impôt en francs								
	Kanton und Gemeinde	Bund	Total	Canton et commune	Confé- dération	Total	Kanton und Gemeinde	Bund	Total
Zürich	1 607	825	2 432	1 607	825	2 432	1 607	825	2 432
Bern	1 042	825	1 867	1 042	825	1 867	1 042	825	1 867
Luzern	500	825	1 325	500	825	1 325	500	825	1 325
Altdorf	375	825	1 200	375	825	1 200	375	825	1 200
Schwyz	700	825	1 525	700	825	1 525	700	825	1 525
Sarnen	500	825	1 325	500	825	1 325	500	825	1 325
Stans	375	825	1 200	375	825	1 200	375	825	1 200
Glarus	750	825	1 575	750	825	1 575	750	825	1 575
Zug	750	825	1 575	750	825	1 575	750	825	1 575
Fribourg	1 300	825	2 125	1 300	825	2 125	1 300	825	2 125
Solothurn	1 000	825	1 825	1 000	825	1 825	1 000	825	1 825
Basel	1 000	825	1 825	1 000	825	1 825	1 000	825	1 825
Liestal	791	825	1 616	791	825	1 616	791	825	1 616
Schaffhausen	1 250	825	2 075	1 250	825	2 075	1 250	825	2 075
Herisau	500	825	1 325	887	825	1 712	1 387	825	2 212
Appenzell	375	825	1 200	375	825	1 200	375	825	1 200
St. Gallen	1 005	825	1 830	1 005	825	1 830	1 005	825	1 830
Chur	750	825	1 575	750	825	1 575	750	825	1 575
Aarau	600	825	1 425	600	825	1 425	600	825	1 425
Frauenfeld	596	825	1 421	596	825	1 421	596	825	1 421
Bellinzona	600	825	1 425	600	825	1 425	600	825	1 425
Lausanne	3 585	825	4 410	3 585	825	4 410	3 585	825	4 410
Sion	7 105	825	7 930	7 105	825	7 930	7 105	825	7 930
Neuchâtel	836	825	1 661	1 382	825	2 207	1 938	825	2 763
Genève ²⁾	2 838	825	3 663	2 838	825	3 663	2 838	825	3 663

¹⁾ Reinertrag vor Abzug der im Geschäftsjahr bezahlten Steuern. — Bénéfice net avant déduction des impôts payés pendant l'exercice.

²⁾ Ohne Gewerbesteuer. — Sans la taxe professionnelle fixe.

D

Domizilgesellschaften — Sociétés de domicile

Domizilgesellschaft mit 1 000 000 Fr. Kapital und Reserven

Société de domicile dont le capital et les réserves s'élèvent à 1 000 000 de fr.

Annahmen:

Hypothèses:

Steuersubjekt: Ausländisch beherrschte Gesellschaft, die nur ihren formellen Sitz im Kanton hat, ohne hier jedoch eine Geschäftstätigkeit auszuüben

Sujet fiscal: société dominée de l'étranger n'ayant qu'un domicile formel dans le canton sans cependant y exercer une activité commerciale;

Steuerobjekt: 500 000 Fr. Kapital, 250 000 Fr. offene Reserven und 250 000 Fr. stille Reserven kombiniert mit verschiedenen Renditetypen.

Objet fiscal: 500 000 francs de capital, 250 000 francs de réserves apparentes et 250 000 francs de réserves latentes, combinés avec différents types de rendement.

24 Kantons- hauptorte Chefs-lieux des cantons	Reinertrag ¹⁾ - Bénéfice net ¹⁾								
	0 Fr.			50 000 Fr.			100 000 Fr.		
	Steuerbeträge in Franken - Montants d'impôt en francs								
	Kanton und Gemeinde	Bund ²⁾	Total	Kanton et commune	Confé- dération ²⁾	Total	Kanton und Gemeinde	Bund ²⁾	Total
Zürich ²⁾	4 018	825	4 843	8 639	2 244	10 883	19 420	4 869	24 289
Bern ^{3) 4)}	7 356	825	8 181	7 935	2 270	10 205	8 670	5 847	14 517
Luzern	700	825	1 525	700	2 749	3 449	700	6 706	7 406
Altdorf	375	825	1 200	375	2 778	3 153	375	6 742	7 117
Schwyz	700	825	1 525	700	2 749	3 449	700	6 706	7 406
Sarnen	500	825	1 325	500	2 763	3 263	500	6 730	7 230
Stans	1 100	825	1 925	1 100	2 727	3 827	1 100	6 657	7 757
Glarus	375	825	1 200	375	2 778	3 153	375	6 742	7 117
Zug	750	825	1 575	750	2 749	3 499	750	6 706	7 456
Fribourg	1 300	825	2 125	1 300	2 713	4 013	1 300	6 645	7 945
Solothurn	750	825	1 575	750	2 749	3 499	750	6 706	7 456
Basel	2 000	825	2 825	2 000	2 662	4 662	2 000	6 560	8 560
Liestal	1 582	825	2 407	1 582	2 691	4 273	1 582	6 609	8 191
Schaffhausen	1 250	825	2 075	1 250	2 713	3 963	1 250	6 645	7 895
Herisau	375	825	1 200	375	2 778	3 153	375	6 742	7 117
Appenzell	375	825	1 200	375	2 778	3 153	375	6 742	7 117
St. Gallen	1 005	825	1 830	1 005	2 734	3 739	1 005	6 669	7 674
Chur	375	825	1 200	375	2 778	3 153	375	6 742	7 117
Aarau ²⁾	5 700	825	6 525	11 562	2 143	13 705	20 931	4 767	25 698
Frauenfeld	596	825	1 421	596	2 756	3 352	596	6 718	7 314
Bellinzona	600	825	1 425	600	2 756	3 356	600	6 718	7 318
Lausanne ^{2) 3)}	4 780	825	5 605	5 736	2 415	8 151	8 604	5 847	14 451
Sion	7 105	825	7 930	7 105	2 321	9 426	7 105	6 016	13 121
Neuchâtel	836	825	1 661	1 360	2 705	4 065	1 873	6 573	8 446
Genève	2 838	825	3 663	2 838	2 611	5 449	2 838	6 476	9 314

1) Reinertrag vor Abzug der im Geschäftsjahr bezahlten Steuern. — Bénéfice net avant déduction des impôts payés pendant l'exercice.
 2) Besteuerung wie Aktiengesellschaften. — Imposition comme les sociétés anonymes.
 3) Bei der Bemessung des Reinertrages ist die Tatsache des Sitzes im Kanton und dessen Bedeutung im Rahmen der Geschäftstätigkeit des Gesamtunternehmens zu berücksichtigen. — Pour l'évaluation du bénéfice net, il est tenu compte du siège effectif dans le canton et du rôle joué par ce siège dans le cadre de l'activité de l'entreprise générale.
 4) Kapitalsteuer wie AG. Reinertragssteuer nach Tarif der Einkommensteuer der natürlichen Personen. — Impôt sur le capital comme les S. A. Impôt sur le bénéfice net selon tarif de l'impôt sur le revenu des personnes physiques.



III

Andere Steuern

Autres impôts



A) Liegenschaftssteuern

A) Impôts immobiliers

Tabelle 25

Natürliche oder juristische Personen, die über Grundbesitz verfügen, haben in einigen Kantonen neben Einkommens- und Vermögenssteuern, bzw. Ertrags- und Kapitalsteuern, Liegenschaftssteuern zu bezahlen. Diese Sondersteuer auf dem Grundbesitz ohne Schuldenabzug ist in allen Kantonen proportional.

Ordentliche Liegenschaftssteuern werden in 15 Kantonen erhoben.

- 1 Als **obligatorische Kantonssteuer** in den Kantonen Freiburg, Thurgau, Tessin, Waadt, Wallis, Neuenburg und Genéve.
- 2 Als **obligatorische Gemeindesteuer** in den Kantonen Zürich, Bern, Luzern, St. Gallen, Tessin und Wallis.
- 3 Als **fakultative Gemeindesteuer** in den Kantonen Freiburg, Basel-Stadt, Basel-Land, Appenzell I. Rh., Graubünden, Waadt und Neuenburg.

Tableau 25

Les personnes physiques ou morales ayant une propriété foncière doivent payer, dans quelques cantons, outre les impôts sur le revenu et sur la fortune, ou sur le rendement et sur le capital, des impôts immobiliers. Cet impôt spécial sur la propriété foncière sans déduction des dettes est proportionnel dans tous les cantons.

Des impôts immobiliers ordinaires sont prélevés dans 15 cantons.

- 1 **Impôt cantonal obligatoire**, dans les cantons de Fribourg, Thurgovie, Tessin, Vaud, Valais, Neuchâtel et Genève.
- 2 **Impôt communal obligatoire**, dans les cantons de Zürich, Berne, Lucerne, Saint-Gall, Tessin et Valais.
- 3 **Impôt communal facultatif**, dans les cantons de Fribourg, Bâle-Ville, Bâle-Campagne, Appenzell Rh.-Int., Grisons, Vaud et Neuchâtel.

Liegenschaftssteuern¹⁾ / Impôts immobiliers¹⁾

25 Kantons hauptorte	Liegenschaftsteuer für je 100 000 Fr Grundbesitz		Bewertungsgrundlage	Chefs-lieux des cantons	Impôt immobilier par 100 000 fr de propriété foncière		Base d'estimation
	Natürliche Person	Juristische Person			Personne physique	Personne morale	
	fr	fr			fr	fr	
Zürich	50	50	Verkehrswert	Schaffhausen		-	-
Bern	120	120	Amtlicher Wert	Herisau			-
Luzern	50	50	Katasterwert	Appenzell			-
Altdorf		-	-	St. Gallen	50	50	Verkehrswert
Schwyn		-	-	Chur	50	50	Verkehrswert
Sarnen		-	-	Aarau			-
Stans		-	-	Trautetald	50	50	Amtliche Steuerschätzung
Glarus		-	-	Bellinzona	100	300	Valeur d'estimation officielle
Zug		-	-	Lausanne	125	255 ²⁾	Estimation fiscale
Fribourg	240	390 ²⁾	Valeur fiscale	Sion	100	225	Valeur fiscale
Solothurn		-	-	Neuchâtel		200 ²⁾	Valeur cadastrale
Basel		-	-	Genéve	100	200 ²⁾	Valeur du rendement capitalisé
Liestal		-	-				Valeur locative ou valeur venale

1) Ohne Minimalsteuern auf dem Grundbesitz, die in einigen Kantonen von den juristischen Personen erhoben werden (vgl. Aktiengesellschaften, Seite 75)
 Sans les impôts minimums perçus, dans quelques cantons, sur la propriété foncière des personnes morales (voir sociétés anonymes, page 75)

2) Steuererleichterungen werden gewährt für Liegenschaften, die dem eigenen Geschäftsbetrieb dienen.
 Des allègements fiscaux sont accordés pour les immeubles servant à une exploitation qui appartient au contribuable.

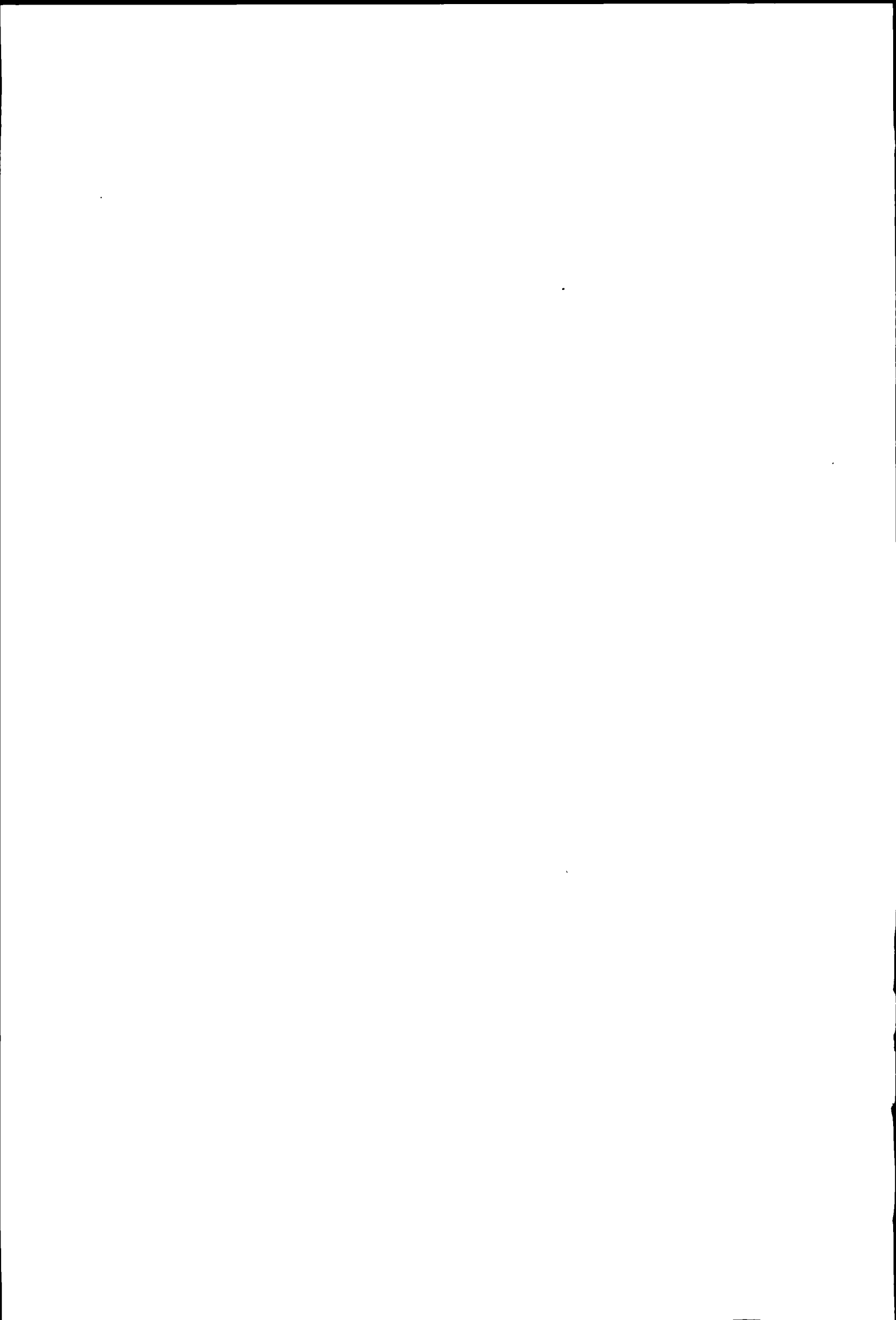

B) Liegenschaftsgewinnsteuern

(Tabellen 26 und 27)

Die bei der Veräußerung von Liegenschaften nicht gewerbsmässig erzielten Liegenschaftsgewinne werden mit Ausnahme des Kantons Solothurn durch eine Sondersteuer erfasst. Im Kanton Solothurn werden diese Gewinne zum übrigen Einkommen gerechnet.

Tabelle 26: Liegenschaftsgewinnsteuern

Annahmen

Steuersubjekt	Veräußerer einer Liegenschaft,
Steuerobjekt	Liegenschaftsgewinne bei verschiedener Besitzesdauer.

Als Liegenschaftsgewinn wird in der Regel die Differenz zwischen Anlagekosten und Veräußerungserlös bezeichnet, wobei in den Kantonen Basel-Land, Aargau und Wallis bei der Festsetzung des Anlagewertes die Veränderung des Geldwertes, die seit dem Erwerb der Liegenschaft eingetreten ist, berücksichtigt wird.

Ausnahmen

Fribourg	Bei einer Besitzesdauer bis 15 Jahre Degrressive Steuer vom steuerbaren Gewinn Bei einer Besitzesdauer von über 15 Jahren Differenz zwischen dem Veräußerungserlös und dem mindestens 2 Jahre vor der Veräußerung festgesetzten Steuerwert.
Tessin	Bei einer Besitzesdauer bis zu 5 Jahren Differenz zwischen Veräußerungserlös und dem um 5% erhöhten Erwerbspreis. Bei einer Besitzesdauer von über 5 Jahren. Differenz zwischen Veräußerungserlös und dem um 5% erhöhten amtlichen Wert.
Neuenburg:	Bei einer Besitzesdauer von über 10 Jahren Differenz zwischen Katasterwert und dem um 20% reduzierten Veräußerungserlös.

In Tabelle 26 ist dieser unterschiedlichen Begriffsumschreibung nicht Rechnung getragen worden. Die Liegenschaftsgewinnsteuern der oben erwähnten Kantone sind deshalb nur bedingt vergleichbar.

Tabelle 27:

Im Kanton Uri wird der absolute Gewinn und das Verhältnis des Gewinns zu den Anlagekosten bei der Steuerberechnung berücksichtigt. Für diesen Kanton sind Beispiele mit verschiedenen Anlagekosten dargestellt.

B) Impôts sur les gains immobiliers

(Tableaux 26 et 27)

Les gains immobiliers non professionnels provenant de l'aliénation d'immeubles sont frappés d'un impôt spécial, sauf dans le canton de Soleure, où ils sont ajoutés aux autres revenus.

Tableau 26: Impôts sur les gains immobiliers

Hypothèses:

Sujet fiscal	l'aliénateur d'un immeuble,
Objet fiscal	gains immobiliers selon les différentes durées de possession.

Généralement, la différence entre le prix d'acquisition augmenté des impenses et le prix d'aliénation est considérée comme gain immobilier. Cependant, dans les cantons de Bâle-Campagne, d'Argovie et du Valais, il est tenu compte, lors de la détermination de la valeur d'acquisition, des variations subies par la monnaie dès le moment où l'immeuble a été acquis.

Exceptions:

Fribourg	pour une durée de propriété jusqu'à 15 ans impôt dégressif du gain imposable pour une durée de possession supérieure à 15 ans: différence entre le produit de l'aliénation et la valeur fiscale fixée au moins deux ans avant l'aliénation.
Tessin:	pour une durée de possession pendant 5 ans ou moins différence entre le prix d'aliénation et le prix d'acquisition augmenté de 5%. pour une durée de possession pendant plus de 5 ans: différence entre le prix d'aliénation et la valeur officielle d'estimation augmentée de 5%.
Neuchâtel:	pour une durée de possession supérieure à 10 ans: différence entre la valeur imposable et le prix d'aliénation réduit de 20%.

Dans les calculs du tableau 26, il n'est pas tenu compte de ces cas spéciaux. Les impôts sur les gains immobiliers des cantons susmentionnés ne sont par conséquent comparables que sous condition.

Tableau 27:

Dans le canton d'Uri, aussi bien le gain absolu que le rapport de ce dernier au prix d'acquisition augmenté des impenses entrent en considération pour calculer l'impôt. Pour ce canton, on a donné des exemples de calcul avec différents prix d'acquisition.

**Maximale Zuschläge und Ermässigungen auf den Liegenschaftsgewinnsteuern
Majorations et réductions les plus élevées des impôts sur les gains immobiliers**

5* Kantone Cantons	Maximaler Zuschlag		Maximale Ermässigung		Kantone Cantons	Majoration la plus élevée		Réduction la plus élevée	
	bei kürzerer Besitzesdauer als Jahr	%	bei einer Besitzesdauer von Jahren	%		pour une durée de propriété plus courte que année	%	pour une durée de propriété de . années	%
Zürich	1	50	20	50	Schaffhausen . . .	1/2	50	15	50
Bern	1	40	35	70	Appenzell A.Rh. .	1/2	15	25	40
Luzern	1	50	33 +	25	Appenzell I Rh .	1/12	48	20	50
Uri	1	25	25	65	St. Gallen	-	-	-	-
Schwyz	1	40	25	70	Graubünden . . .	1/12	48	40 +	75
Obwalden	1	30	20 +	30	Aargau	-	-	10	100
Nidwalden	1	30	30	30	Thurgau	1/12	36	19	60
Glarus	1	25	20	60	Ticino	1*	700	-	-
Zug	1	25	20	75	Vaud ¹⁾	-	-	20 +	33 1/3
Fribourg	-	-	-	-	Valais	-	-	25 +	100
Solothurn	1*	10	25 +	50	Neuchâtel	-	-	9 +	90
Basel-Stadt	-	-	-	-	Genève	-	-	8	68 3/4
Basel-Land	1	100	-	-					

+ Mehr als . . Jahre. / Plus de . . ans.

* Bis und mit . . Jahr. / Jusqu'à et y compris . . an.

1) Die Ermässigung wird nur bei der Veräußerung von Wohnhäusern oder landwirtschaftlichen Grundstücken und Gebäuden gewährt.
La réduction n'est accordée que lors de l'aliénation de maisons d'habitation ou d'immeubles et bâtiments agricoles.

Liegenschaftsgewinnsteuern

26 Kantons hauptorte	Gewinn 2 000 Fr						Gewinn 5 000 Fr					
	Besitzdauer in Jahren						Besitzdauer in Jahren					
	1,	5	10	20	30	50	1,	5	10	20	30	50
Steuerbeträge in Franken												
Zurich	300	190	160	100	100	100	975	618	520	325	325	325
Bern	384	-	-	-	-	-	1 132	705	603	438	274	-
Luzern	-	-	-	-	-	-	425	312	278	249	221	213
Altdorf ¹⁾	-	-	-	-	-	-	-	-	-	-	-	-
Schwyz	-	-	-	-	-	-	336	216	180	108	72	72
Sarnen	124	86	86	77	67	67	396	274	274	244	213	213
Stans	130	100	100	90	70	70	429	330	330	297	231	231
Glarus	-	-	-	-	-	-	625	475	400	200	200	200
Zug	-	-	-	-	-	-	625	500	375	125	125	125
Freiburg	-	-	-	-	-	-	1 760	1 440	1 120	800	800	800
Solothurn ²⁾	380	342	304	228	190	190	1 132	869	771	576	478	478
Basel	100	100	100	100	100	100	250	250	250	250	250	250
Liestal	152	76	76	76	76	76	500	250	250	250	250	250
Schaffhausen	153	105	79	53	53	53	686	473	355	237	237	237
Herisau	50	-	-	-	-	-	230	-	-	-	-	-
Appenzell	272	190	160	100	100	100	884	618	520	325	325	325
St. Gallen	67	67	67	67	67	67	302	302	302	302	302	302
Chur	272	200	200	133	100	50	680	500	500	333	250	125
Aarau	-	-	-	-	-	-	-	-	-	-	-	-
Frauenfeld	260	192	152	80	80	80	715	528	418	220	220	220
Bellinzona	576	216	72	72	72	72	1 440	540	180	180	180	180
Lausanne	-	-	-	-	-	-	900	900	900	900	900	900
Sitten	240	240	240	240	-	-	600	600	600	600	-	-
Neuenburg	800	480	80	80	80	80	2 000	1 200	200	200	200	200
Genf	640	400	200	200	200	200	1 600	1 000	500	500	500	500
Gewinn 30 000 Fr												
Gewinn 50 000 Fr												
Besitzdauer in Jahren						Besitzdauer in Jahren						
1/2	5	10	20	30	50	1/2	5	10	20	30	50	
Steuerbeträge in Franken												
Zurich	11 550	7 315	6 160	3 850	3 850	3 850	22 050	13 965	11 760	7 350	7 350	7 350
Bern	11 103	6 945	5 958	4 082	2 397	1 630	21 459	13 273	11 218	7 931	4 643	3 239
Luzern	7 075	5 188	4 622	4 151	3 679	3 537	13 803	10 122	9 018	8 098	7 178	6 902
Altdorf ¹⁾	3 906	2 969	2 812	1 875	1 094	1 094	12 656	9 619	9 112	6 075	3 544	3 544
Schwyz	6 594	4 239	3 532	2 120	1 413	1 413	14 154	9 099	7 582	4 550	3 033	3 033
Sarnen	5 395	3 735	3 735	3 320	2 905	2 905	10 122	7 008	7 008	6 229	5 451	5 451
Stans	5 538	4 260	4 260	3 834	2 982	2 982	11 518	8 860	8 860	7 974	6 202	6 202
Glarus	8 125	6 175	5 200	2 600	2 600	2 600	15 625	11 875	10 000	5 000	5 000	5 000
Zug	5 625	4 500	3 375	1 125	1 125	1 125	12 500	10 000	7 500	2 500	2 500	2 500
Freiburg	10 560	8 640	6 720	4 800	4 800	4 800	17 600	14 400	11 200	8 000	8 000	8 000
Solothurn ²⁾	10 491	5 837	5 130	3 749	3 081	3 081	17 632	9 666	8 636	6 576	5 364	5 364
Basel	3 280	3 280	3 280	3 280	3 280	3 280	8 200	8 200	8 200	8 200	8 200	8 200
Liestal	8 400	4 200	4 200	4 200	4 200	4 200	20 000	10 000	10 000	10 000	10 000	10 000
Schaffhausen	11 059	7 627	5 720	3 814	3 814	3 814	22 118	15 254	11 441	7 627	7 627	7 627
Herisau	5 050	3 380	2 880	1 955	1 530	1 530	11 920	8 880	7 440	4 920	3 840	3 840
Appenzell	10 472	7 315	6 160	3 850	3 850	3 850	19 992	13 965	11 760	7 350	7 350	7 350
St. Gallen	5 394	5 394	5 394	5 394	5 394	5 394	10 419	10 419	10 419	10 419	10 419	10 419
Chur	6 120	4 500	4 500	3 000	2 250	1 125	12 920	9 500	9 500	6 333	4 750	2 375
Aarau	12 000	7 375	-	-	-	-	21 600	13 275	-	-	-	-
Frauenfeld	8 840	6 528	5 168	2 720	2 720	2 720	17 290	12 768	10 108	5 320	5 320	5 320
Bellinzona	9 120	3 720	1 320	1 320	1 320	1 320	15 360	6 360	2 280	2 280	2 280	2 280
Lausanne	5 400	5 400	5 400	5 400	5 400	5 400	9 000	9 000	9 000	9 000	9 000	9 000
Sitten	4 800	4 800	4 800	4 800	-	-	10 000	10 000	10 000	10 000	-	-
Neuenburg	12 000	7 200	1 200	1 200	1 200	1 200	20 000	12 000	2 000	2 000	2 000	2 000
Genf	9 600	6 000	3 000	3 000	3 000	3 000	16 000	10 000	5 000	5 000	5 000	5 000

¹⁾ Ausnahme Anlagekosten 100 000 Fr Weitere Berechnungen siehe Tabelle 27

²⁾ Ausnahme Übriges steuerbares Einkommen 30 000 Fr

Impôts sur les gains immobiliers

Gain 10 000 fr						Gain 20 000 fr						Chefs-lieux des cantons ^e
Durée de propriété en années						Durée de propriété en années						
1/2	5	10	20	30	50	1/2	5	10	20	30	50	
Montants d'impôt en francs												
2 550	1 615	1 360	850	850	850	6 675	4 228	3 560	2 225	2 225	2 225	Zurich
2 570	1 630	1 425	1 014	603	438	6 501	4 082	3 520	2 397	1 425	1 014	Berne
1 421	1 042	928	833	739	710	4 013	2 943	2 622	2 354	2 087	2 007	Lucerne
312	238	225	150	88	88	1 406	1 069	1 012	675	394	394	Altdorf ¹⁾
1 176	756	630	378	252	252	3 584	2 304	1 920	1 152	768	768	Schwyz
1 074	744	744	661	579	579	3 280	2 271	2 271	2 018	1 766	1 766	Sarnen
1 118	860	860	774	602	602	3 068	2 360	2 360	2 124	1 652	1 652	Stans
1 562	1 188	1 000	500	500	500	4 375	3 325	2 800	1 400	1 400	1 400	Glaris
1 250	1 000	750	250	250	250	3 125	2 500	1 875	625	625	625	Zoug
3 520	2 880	2 240	1 600	1 600	1 600	7 040	5 760	4 480	3 200	3 200	3 200	Fribourg
2 903	1 777	1 565	1 163	967	967	6 620	3 749	3 303	2 423	1 988	1 988	Soleure ²⁾
500	500	500	500	500	500	1 440	1 440	1 440	1 440	1 440	1 440	Bâle
1 400	700	700	700	700	700	4 400	2 200	2 200	2 200	2 200	2 200	Liestal
2 288	1 578	1 184	789	789	789	6 483	4 471	3 353	2 236	2 236	2 236	Schaffhouse
830	310	270	190	150	150	2 580	1 530	1 320	900	720	720	Hérisau
2 312	1 615	1 360	850	850	850	6 052	4 228	3 560	2 225	2 225	2 225	Appenzell
1 005	1 005	1 005	1 005	1 005	1 005	3 049	3 049	3 049	3 049	3 049	3 049	Saint-Gall
1 496	1 100	1 100	733	550	275	3 536	2 600	2 600	1 733	1 300	650	Coire
2 400	1 475	-	-	-	-	7 200	4 425	-	-	-	-	Aarau
1 820	1 344	1 064	560	560	560	4 940	3 648	2 888	1 520	1 520	1 520	Frauenfeld
2 880	1 080	360	360	360	360	6 000	2 400	840	840	840	840	Bellinzone
1 800	1 800	1 800	1 800	1 800	1 800	3 600	3 600	3 600	3 600	3 600	3 600	Lausanne
1 200	1 200	1 200	1 200	-	-	2 800	2 800	2 800	2 800	-	-	Sion
4 000	2 400	400	400	400	400	8 000	4 800	800	800	800	800	Neuchâtel
3 200	2 000	1 000	1 000	1 000	1 000	6 400	4 000	2 000	2 000	2 000	2 000	Genève
Gain 100 000 fr.						Gain 200 000 fr.						
Durée de propriété en années						Durée de propriété en années						
1/2	5	10	20	30	50	1/2	5	10	20	30	50	
Montants d'impôt en francs												
52 050	32 965	27 760	17 350	17 350	17 350	112 050	70 965	59 760	37 350	37 350	37 350	Zurich
50 224	31 765	27 655	19 437	11 218	7 931	112 548	71 488	62 584	44 777	27 655	19 437	Berne
32 703	23 982	21 366	19 186	17 006	16 352	72 614	53 250	47 441	42 600	37 759	36 307	Lucerne
35 625	27 075	25 650	17 100	9 975	9 975	85 312	64 838	61 425	40 950	23 888	23 888	Altdorf ¹⁾
35 154	22 599	18 832	11 300	7 533	7 533	77 154	49 599	41 332	24 800	16 533	16 533	Schwyz
24 882	17 226	17 226	15 312	13 398	13 398	49 764	34 452	34 452	30 624	26 796	26 796	Sarnen
27 768	21 360	21 360	19 224	14 952	14 952	60 268	46 360	46 360	41 724	32 452	32 452	Stans
34 375	26 125	22 000	11 000	11 000	11 000	71 875	54 625	46 000	23 000	23 000	23 000	Glaris
34 375	27 500	20 625	6 875	6 875	6 875	78 125	62 500	46 875	15 625	15 625	15 625	Zoug
35 200	28 800	22 400	16 000	16 000	16 000	70 400	57 600	44 800	32 000	32 000	32 000	Fribourg
36 288	19 599	17 325	12 884	10 717	10 717	74 649	40 472	35 710	26 421	21 873	21 873	Soleure ²⁾
21 550	21 550	21 550	21 550	21 550	21 550	50 350	50 350	50 350	50 350	50 350	50 350	Bâle
50 000	25 000	25 000	25 000	25 000	25 000	100 000	50 000	50 000	50 000	50 000	50 000	Liestal
50 000	39 450	29 588	19 725	19 725	19 725	100 000	78 900	59 175	39 450	39 450	39 450	Schaffhouse
29 840	24 880	21 840	15 760	12 720	12 720	65 680	56 880	50 640	38 160	31 920	31 920	Hérisau
47 192	32 965	27 760	17 350	17 350	17 350	101 592	70 965	59 760	37 350	37 350	37 350	Appenzell
24 288	24 288	24 288	24 288	24 288	24 288	55 275	55 275	55 275	55 275	55 275	55 275	Saint-Gall
39 440	29 000	29 000	19 333	14 500	7 250	81 600	60 000	60 000	40 000	30 000	15 000	Coire
45 600	28 025	-	-	-	-	93 600	57 525	-	-	-	-	Aarau
41 990	31 008	24 548	12 920	12 920	12 920	93 990	69 408	54 948	28 920	28 920	28 920	Frauenfeld
32 160	14 160	5 280	5 280	5 280	5 280	68 160	32 160	12 480	12 480	12 480	12 480	Bellinzone
18 000	18 000	18 000	18 000	18 000	18 000	36 000	36 000	36 000	36 000	36 000	36 000	Lausanne
28 800	28 800	28 800	28 800	-	-	68 800	68 800	68 800	68 800	-	-	Sion
40 000	24 000	4 000	4 000	4 000	4 000	80 000	48 000	8 000	8 000	8 000	8 000	Neuchâtel
32 000	20 000	10 000	10 000	10 000	10 000	64 000	40 000	20 000	20 000	20 000	20 000	Genève

1) Hypothèse : prix d'acquisition augmenté des impenses 100 000 fr. Autres exemples de calcul, voir tableau 27.

2) Hypothèse : autre revenu imposable 30 000 fr.

Liegenschaftsgewinnsteuern
Berücksichtigung der Anlagekosten ¹⁾

27 Anlagekosten in Franken		Gewinn 10 000 Fr.					
		Besitzesdauer in Jahren					
		½	5	10	20	30	50
Altdorf							
50 000	312.50	237.50	225.--	150.--	87.50	87.50	
100 000	312.50	237.50	225.--	150.--	87.50	87.50	
200 000	312.50	237.50	225.--	150.--	87.50	87.50	
500 000	312.50	237.50	225.--	150.--	87.50	87.50	
1 000 000	312.50	237.50	225.--	150.--	87.50	87.50	
		Gewinn 50 000 Fr.					
		Besitzesdauer in Jahren					
		½	5	10	20	30	50
Altdorf							
50 000	14 062.50	10 687.50	10 125.--	6 750.--	3 937.50	3 937.50	
100 000	12 656.25	9 618.75	9 112.50	6 075.--	3 543.75	3 543.75	
200 000	7 031.25	5 343.75	5 062.50	3 375.--	1 968.75	1 968.75	
500 000	7 031.25	5 343.75	5 062.50	3 375.--	1 968.75	1 968.75	
1 000 000	7 031.25	5 343.75	5 062.50	3 375.--	1 968.75	1 968.75	

¹⁾ In den übrigen Kantonen spielt die Höhe der Anlagekosten keine Rolle.

Impôts sur les gains immobiliers
Compte tenu du prix d'acquisition augmenté des impenses ¹⁾

Gain 20 000 fr.						Prix d'acquisition augmenté des impenses en francs	27
Durée de propriété en années							
½	5	10	20	30	50		
2 812.50	2 137.50	2 025.--	1 350.--	787.50	787.50	50 000	Altdorf
1 406.25	1 068.75	1 012.50	675.--	393.75	393.75	100 000	
1 406.25	1 068.75	1 012.50	675.--	393.75	393.75	200 000	
1 406.25	1 068.75	1 012.50	675.--	393.75	393.75	500 000	
1 406.25	1 068.75	1 012.50	675.--	393.75	393.75	1 000 000	
Gain 100 000 fr.							
Durée de propriété en années							
½	5	10	20	30	50		
35 625.--	27 075.--	25 650.--	17 100.--	9 975.--	9 975.--	50 000	Altdorf
35 625.--	27 075.--	25 650.--	17 100.--	9 975.--	9 975.--	100 000	
28 203.10	21 434.40	20 306.25	13 537.50	7 896.90	7 896.90	200 000	
17 812.50	13 537.50	12 825.--	8 550.--	4 987.50	4 987.50	500 000	
17 812.50	13 537.50	12 825.--	8 550.--	4 987.50	4 987.50	1 000 000	

¹⁾ Dans les autres cantons, le montant du prix d'acquisition augmenté des impenses ne joue aucun rôle.

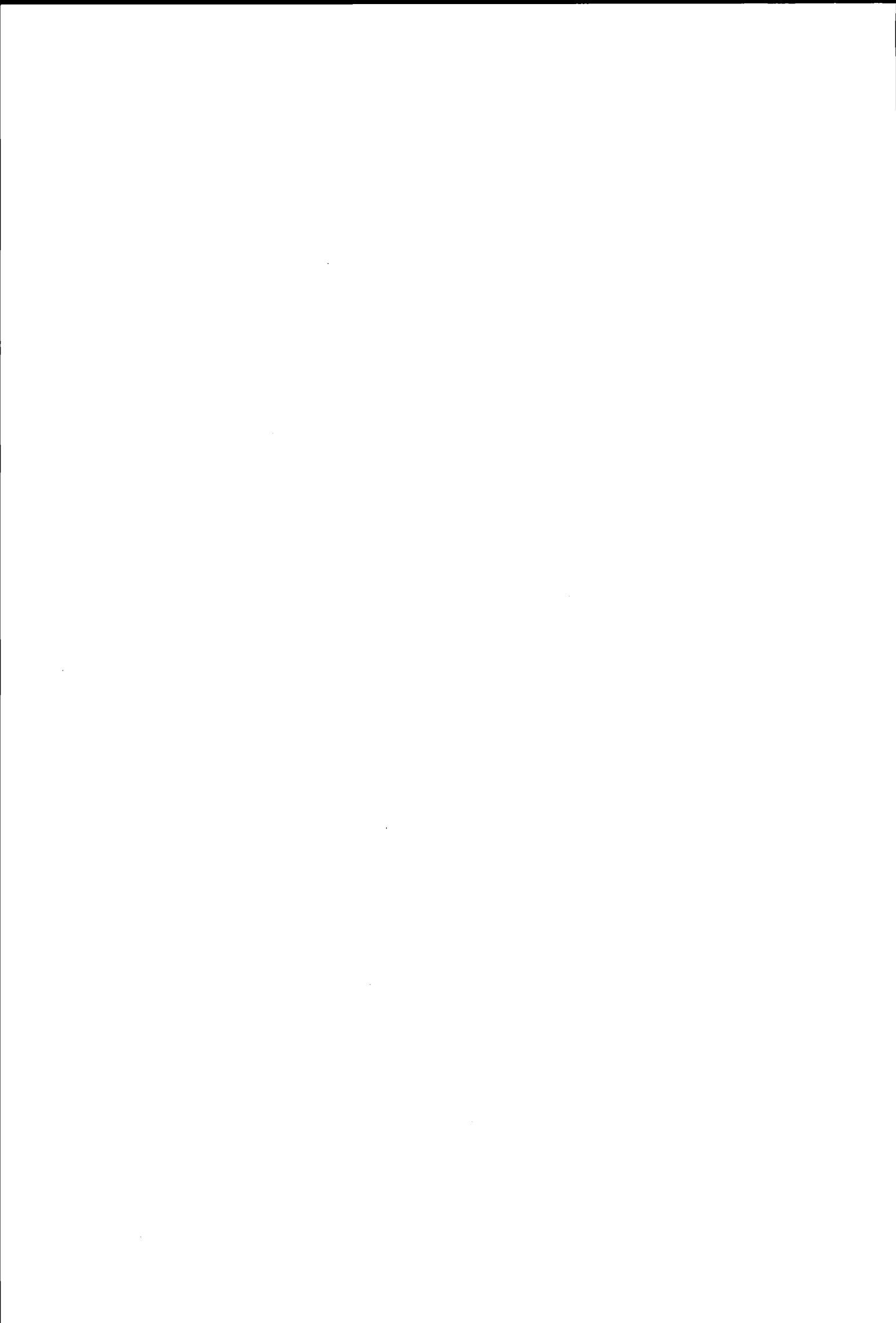

C) Erbschaftssteuern

Keine Erbschafts- und Schenkungssteuern werden in den Kantonen Schwyz und Obwalden erhoben

Nur Erbschaftssteuern aber keine Schenkungssteuern erheben die Kantone Luzern und Solothurn.

Alle übrigen Kantone erheben Erbschafts- und Schenkungssteuern.

Von den 23 Kantonen mit Erbschaftssteuern erheben

- nur Nachlasssteuern Graubünden,
- Erbanfall- und Nachlasssteuern Neuenburg und Solothurn
- Nur Erbanfallsteuern alle übrigen Kantone

Nachlasssteuer.

Steuer auf der Hinterlassenschaft des Erblassers,
Progressive Steuersätze nach der Höhe der Hinterlassenschaft Graubünden und Neuenburg.
Proportionale Steuer Solothurn (Nachlassgebühr).

C) Impôts sur les successions

Dans les cantons de Schwyz et d Unterwald le-Haut il n'est perçu aucun impot sur les successions et les donations

Les cantons de Lucerne et Soleure prélèvent seulement des impôts sur les successions, mais non sur les donations

Tous les autres cantons perçoivent des impôts sur les successions et sur les donations.

Les 23 cantons avec des impôts sur les successions les perçoivent

- sur la masse successorale Grisons,
- sur les parts héréditaires et sur la masse successorale Neuchâtel et Soleure.
- sur les parts héréditaires tous les autres cantons

Impôt sur la masse successorale:

Impôt sur la succession du défunt,
Taux progressifs de l'impôt selon le montant de la succession Grisons et Neuchâtel
Impôt proportionnel Soleure (émolument successoral)

Nachlasssteuer / Impôt sur la masse successorale

28 Kantone Cantons	Nachlass in Franken / Masse successorale en francs													
	10 000		20 000		50 000		100 000		200 000		500 000		1 000 000	
	Nachlasssteuer / Impôt sur la masse successorale													
	Fr	%	Fr	%	Fr	%	Fr	%	Fr	%	Fr	%	Fr	%
Solothurn	80	0,8	160	0,8	400	0,8	800	0,8	1 600	0,8	4 000	0,8	8 000	0,8
Graubünden . . .	100	1,0	200	1,0	500	1,0	1 500	1,5	5 000	2,5	20 000	4,0	40 000	4,0
Neuchâtel ¹⁾	125	1,2	400	2,0	1 000	2,0	2 500	2,5	6 500	3,2	18 750	3,8	50 000	5,0

1) 1 in Abzug von 2000 Fr wird dem überlebenden Ehegatten und jedem Kind gewährt Dieser Abzug ist in den angegebenen Beträgen nicht berücksichtigt / Une déduction de 2000 francs est accordée au conjoint survivant et à chaque enfant Cette déduction n'a pas été prise en considération dans les montants indiqués

Erbanfallsteuer:

Die Erbanfallsteuer erfasst die einzelnen Erbquoten und Vermächtnisse Die Steuersätze sind progressiv

- 1 nach dem Verwandtschaftsgrad,
- 2 nach der Höhe des Erbanfalls,
- 3 nach der Höhe des Vermögens des Erben (Aargau und in vielen Gemeinden des Kantons Graubünden)

Im Kanton Thurgau unterliegen Schenkungen und Erbanfälle über den gesetzlichen Erbanteil hinaus einer erhöhten Steuer.

Erbanfallsteuern (Tabelle 29)

Annahmen

- Steuerobjekt Erben verschiedener Verwandtschaftsgrade,
- Steuerobjekt Erbanfälle verschiedener Grossen

In den Kantonen Luzern, Freiburg, Graubünden und Waadt erheben auch die Gemeinden Erbschaftssteuern In diesen Kantonen sind die Erbschaftssteuern für die Kantonshauptorte berechnet

Impôt sur les parts héréditaires:

L'impôt frappe les différentes parts héréditaires et les legs. Les taux de l'impôt sont progressifs selon

- 1 le degré de parenté,
- 2 le montant de la part héréditaire,
- 3 le montant de la fortune de l'héritier (Argovie et nombre de communes du canton des Grisons)

Dans le canton de Thurgovie, le montant des donations et des parts héréditaires dépassant la part héréditaire légale est soumis à un impôt plus élevé

Impôts sur les parts héréditaires (tableau 29)

Hypothèses

- Sujet fiscal héritiers à différents degrés de parenté,
- Objet fiscal: parts héréditaires de grandeur diverse.

Dans les cantons de Lucerne, Fribourg, Grisons et Vaud, les communes prélèvent aussi des impôts sur les successions Pour ces cantons, on a indiqué les impôts sur les successions payés dans les chefs-lieux

Erbanfallsteuern

29 Steuerhoheit	Erbanfälle an Kinder Parts héréditaires des enfants								Erbanfälle an Ehegatten mit Kindern Parts héréditaires des époux avec enfants									
	20 000 Fr.		50 000 Fr.		100 000 Fr.		500 000 Fr.		20 000 Fr.		50 000 Fr.		100 000 Fr.		500 000 Fr.			
Kantone	Erbanfallsteuern																	
	Fr.	%	Fr.	%	Fr.	%	Fr.	%	Fr.	%	Fr.	%	Fr.	%	Fr.	%	Fr.	%
Zürich	-	-	500	1,0	2 500	2,5	27 900	5,6	-	-	-	-	-	-	-	-		
Bern	150	0,8	500	1,0	1 125	1,1	9 500	1,9	150	0,8	500	1,0	1 125	1,1	9 500	1,9		
Luzern	-	-	-	-	-	-	-	-	-	-	-	-	-	-	-	-		
Uri	-	-	-	-	-	-	-	-	-	-	-	-	-	-	-	-		
Schwyz	-	-	-	-	-	-	-	-	-	-	-	-	-	-	-	-		
Obwalden	-	-	-	-	-	-	-	-	-	-	-	-	-	-	-	-		
Nidwalden	100	0,5	250	0,5	500	0,5	2 500	0,5	100	0,5	250	0,5	500	0,5	2 500	0,5		
Glarus	280	1,4	931	1,9	2 241	2,2	18 041	3,6	280	1,4	931	1,9	2 241	2,2	18 041	3,6		
Zug	-	-	-	-	-	-	-	-	-	-	-	-	-	-	-	-		
Freiburg	-	-	-	-	-	-	-	-	900	4,5	2 250	4,5	4 500	4,5	22 500	4,5		
Solothurn ¹⁾	-	-	-	-	-	-	-	-	-	-	-	-	-	-	-	-		
Basel-Stadt	405	2,0	1 215	2,4	2 850	2,8	19 305	3,9	405	2,0	1 215	2,4	2 850	2,8	19 305	3,9		
Basel-Land	150	0,8	500	1,0	1 125	1,1	9 500	1,9	150	0,8	500	1,0	1 125	1,1	9 500	1,9		
Schaffhausen	-	-	781	1,6	3 281	3,3	35 625	7,1	-	-	-	-	-	-	-	-		
Appenzell A.-Rh.	170	0,8	564	1,1	1 552	1,6	14 910	3,0	170	0,8	564	1,1	1 552	1,6	14 910	3,0		
Appenzell I.-Rh.	-	-	-	-	600	0,6	9 000	1,8	-	-	-	-	-	-	-	-		
St. Gallen	79	0,4	709	1,4	2 359	2,4	25 462	5,1	79	0,4	709	1,4	2 359	2,4	25 462	5,1		
Graubünden ¹⁾	-	-	-	-	-	-	-	-	-	-	-	-	-	-	-	-		
Aargau ²⁾	-	-	600	1,2	1 600	1,6	21 600	4,3	- ³⁾	- ³⁾	- ³⁾	- ³⁾	- ³⁾	- ³⁾	- ³⁾	- ³⁾		
Thurgau ⁴⁾	50	0,2	490	1,0	1 615	1,6	14 550	2,9	50	0,2	490	1,0	1 615	1,6	14 550	2,9		
Tessin	250	1,3	1 000	2,0	2 750	2,8	29 000	5,8	-	-	1 600	3,2	4 400	4,4	46 400	9,3		
Waadt	-	-	536	1,1	1 845	1,8	14 295	2,9	-	-	536	1,1	1 845	1,8	14 295	2,9		
Wallis	-	-	-	-	-	-	-	-	-	-	-	-	-	-	-	-		
Neuenburg ¹⁾	-	-	-	-	-	-	-	-	-	-	-	-	-	-	-	-		
Genf	400	2,0	1 300	2,6	3 050	3,0	21 550	4,3	400	2,0	1 300	2,6	3 050	3,0	21 550	4,3		
Gemeinden	Erbanfallsteuern																	
Luzern (Stadt).	220	1,1	700	1,4	1 500	1,5	9 500	1,9	-	-	-	-	-	-	-	-		
Freiburg (Stadt)	-	-	-	-	-	-	-	-	600	3,0	1 500	3,0	3 000	3,0	15 000	3,0		
Chur ⁵⁾	100	0,5	480	1,0	1 260	1,3	9 800	2,0	100	0,5	480	1,0	1 260	1,3	9 800	2,0		
Lausanne ⁶⁾	-	-	536	1,1	1 845	1,8	14 295	2,9	-	-	536	1,1	1 845	1,8	14 295	2,9		

1) Diese Kantone erheben eine Nachlasssteuer (siehe Tabelle 28).

2) Wenn das Vermögen des Erben 50 000 Fr. übersteigt, wird ausserdem ein Zuschlag erhoben. Dieser beträgt für je 10 000 Fr. des 50 000 Fr. übersteigenden Vermögens 0,5 %, höchstens aber 50 % des Steuerbetrages.

3) Steuerfrei ist nur der Pflichtteil des überlebenden Ehegatten. Es ergibt sich für diesen also noch eine beschränkte Steuerpflicht.

4) Die angeführten Steuerbeträge gelten für Vermögensanfälle aus Erbschaft (gesetzlicher Erbanteil), der über den gesetzlichen Erbanteil hinausgehende Teil des Vermögensanfalls sowie Vermächtnisse und Schenkungen unterliegen höheren Steueransätzen.

5) Wenn das Vermögen des Erben 100 000 Fr. übersteigt, wird ausserdem ein progressiver Zuschlag von 10-20 % erhoben.

6) Die Gemeinden können Zuschläge von höchstens 100 % zur kantonalen Steuer erheben.

Impôts sur les parts héréditaires

Erbanfalle an Geschwister Parts héréditaires des frères et sœurs								Erbanfalle an Neffen und Nichten Parts héréditaires des neveux et nièces								29 Souveraineté fiscale	
20 000 fr		50 000 fr		100 000 fr		500 000 fr		20 000 fr.		50 000 fr.		100 000 fr		500 000 fr			
Impôts sur les parts héréditaires																Cantons	
Fr.	%	Fr.	%	Fr.	%	Fr.	%	Fr.	%	Fr.	%	Fr.	%	Fr.	%		
1 050	5,2	4 200	8,4	11 250	11,2	88 950	17,8	2 500	12,5	8 000	16,0	20 000	20,0	150 000	30,0	Zurich	
1 500	7,5	4 219	8,4	10 312	10,3	70 312	14,1	2 500	12,5	7 031	14,1	17 188	17,2	117 188	23,4	Berne	
1 320	6,6	4 200	8,4	9 000	9,0	57 000	11,4	1 320	6,6	4 200	8,4	9 000	9,0	57 000	11,4	Lucerne	
1 200	6,0	3 750	7,5	10 000	10,0	50 000	10,0	1 440	7,2	4 500	9,0	12 000	12,0	60 000	12,0	Uri	
-	-	-	-	-	-	-	-	-	-	-	-	-	-	-	-	Schwyz	
-	-	-	-	-	-	-	-	-	-	-	-	-	-	-	-	Unterwald-le-Haut	
600	3,0	1 500	3,0	3 000	3,0	15 000	3,0	1 600	8,0	4 000	8,0	8 000	8,0	40 000	8,0	Unterwald-le-Bas	
920	4,6	3 018	6,0	8 276	8,3	74 650	14,9	1 694	8,5	5 390	10,8	14 630	14,6	130 900	26,2	Glaris	
800	4,0	2 160	4,3	4 680	4,7	33 680	6,7	1 200	6,0	3 240	6,5	7 020	7,0	50 520	10,1	Zoug	
1 200	6,0	3 000	6,0	6 000	6,0	30 000	6,0	1 800	9,0	4 500	9,0	9 000	9,0	45 000	9,0	Fribourg	
900	4,5	3 000	6,0	6 000	6,0	30 000	6,0	1 350	6,8	4 500	9,0	9 000	9,0	45 000	9,0	Soleure 1)	
1 539	7,7	3 969	7,9	8 910	8,9	58 383	11,7	2 052	10,3	5 292	10,6	11 880	11,9	77 844	15,6	Bâle-Ville	
1 200	6,0	3 375	6,8	8 250	8,2	56 250	11,2	2 000	10,0	5 625	11,2	13 750	13,8	93 750	18,8	Bâle-Campagne	
1 591	8,0	5 527	11,1	15 287	15,3	119 280	23,9	2 387	11,9	8 291	16,6	22 931	22,9	178 920	35,8	Schaffhouse	
1 200	6,0	3 600	7,2	9 600	9,6	90 000	18,0	1 800	9,0	5 400	10,8	14 400	14,4	135 000	27,0	Appenzell Rh.-Ext.	
720	3,6	2 280	4,6	5 440	5,4	39 840	8,0	1 200	6,0	3 600	7,2	8 400	8,4	60 000	12,0	Appenzell Rh.-Int.	
1 200	6,0	3 750	7,5	10 000	10,0	87 500	17,5	1 920	9,6	6 000	12,0	16 000	16,0	140 000	28,0	Saint-Gall	
-	-	-	-	-	-	-	-	-	-	-	-	-	-	-	-	Grisons 1)	
1 200	6,0	3 000	6,0	6 000	6,0	42 500	8,5	1 600	8,0	4 000	8,0	8 000	8,0	52 500	10,5	Argovie 2)	
1 000	5,0	3 100	6,2	8 200	8,2	60 000	12,0	1 500	7,5	4 650	9,3	12 300	12,3	90 000	18,0	Thurgovie 4)	
1 500	7,5	4 100	8,2	9 350	9,4	70 475	14,1	1 950	9,8	5 330	10,7	12 155	12,2	91 618	18,3	Tessin	
1 188	5,9	3 498	7,0	8 118	8,1	62 500	12,5	1 782	8,9	5 247	10,5	12 177	12,2	82 500	16,5	Vaud	
2 000	10,0	5 000	10,0	10 000	10,0	50 000	10,0	2 000	10,0	5 000	10,0	10 000	10,0	50 000	10,0	Valais	
1 440	7,2	3 600	7,2	7 200	7,2	36 000	7,2	1 920	9,6	4 800	9,6	9 600	9,6	48 000	9,6	Neuchâtel 1)	
3 339	16,7	8 694	17,4	17 619	17,6	107 919	21,6	4 158	20,8	10 773	21,5	21 798	21,8	128 898	25,8	Genève	
Impôts sur les parts héréditaires																Communes	
-	-	-	-	-	-	-	-	-	-	-	-	-	-	-	-	Lucerne (Ville)	
800	4,0	2 000	4,0	4 000	4,0	20 000	4,0	1 200	6,0	3 000	6,0	6 000	6,0	30 000	6,0	Fribourg (Ville)	
1 000	5,0	3 000	6,0	7 000	7,0	50 000	10,0	1 000	5,0	3 000	6,0	7 000	7,0	50 000	10,0	Coire 5)	
1 188	5,9	3 498	7,0	8 118	8,1	62 500	12,5	1 782	8,9	5 247	10,5	12 177	12,2	82 500	16,5	Lausanne 6)	

1) Ces cantons perçoivent un impôt sur la masse successorale (voir tableau 28).

2) Si la fortune de l'héritier dépasse 50 000 francs, il est perçu en outre une surtaxe de 0,5 % sur chaque montant de 10 000 francs de la partie de la fortune excédant 50 000 francs, la surtaxe ne doit pas dépasser 50 % du montant de l'impôt.

3) N'est exonérée que la réserve légale du conjoint survivant. Il en résulte donc encore pour ce dernier un assujettissement limité.

4) Les montants d'impôt indiqués sont valables pour les dévolutions de fortune provenant de successions (part héréditaire légale), la part de la dévolution des biens dépassant la part héréditaire légale ainsi que les legs et donations sont soumis à des taux d'impôt plus élevés.

5) Si la fortune de l'héritier dépasse 100 000 francs, il est perçu en outre une surtaxe progressive de 10 à 20 %.

6) Les communes peuvent percevoir des centimes additionnels à l'impôt perçu par l'Etat, au maximum 100 centimes par franc.

Erbanfallsteuern — Impôts sur les parts héréditaires

29 Steuerhoheit Souveraineté fiscale	Erbanfälle an Onkel und Tanten Parts héréditaires des oncles et tantes								Erbanfälle an Nichtverwandte Parts héréditaires des personnes non apparentées							
	20 000 Fr.		50 000 Fr.		100 000 Fr.		500 000 Fr.		20 000 Fr.		50 000 Fr.		100 000 Fr.		500 000 Fr.	
Kantone Cantons	Erbanfallsteuern — Impôts sur les parts héréditaires															
	Fr.	%	Fr.	%	Fr.	%	Fr.	%	Fr.	%	Fr.	%	Fr.	%	Fr.	%
Zurich	2 500	12,5	8 000	16,0	20 000	20,0	150 000	30,0	3 000	15,0	9 600	19,2	24 000	24,0	180 000	36,0
Bern	2 500	12,5	7 031	14,1	17 188	17,2	117 188	23,4	4 000	20,0	11 250	22,5	27 500	27,5	187 500	37,5
Luzern	3 300	16,5	10 500	21,0	22 500	22,5	142 500	28,5	4 400	22,0	14 000	28,0	30 000	30,0	190 000	38,0
Uri	1 920	9,6	6 000	12,0	16 000	16,0	80 000	16,0	4 080	20,4	12 750	25,5	34 000	34,0	170 000	34,0
Schwyz	-	-	-	-	-	-	-	-	-	-	-	-	-	-	-	
Obwalden	-	-	-	-	-	-	-	-	-	-	-	-	-	-	-	
Nidwalden	1 600	8,0	4 000	8,0	8 000	8,0	40 000	8,0	4 000	20,0	10 000	20,0	20 000	20,0	100 000	20,0
Glarus	1 694	8,5	5 390	10,8	14 630	14,6	130 900	26,2	3 630	18,2	11 550	23,1	31 350	31,4	280 500	56,1
Zug	1 200	6,0	3 240	6,5	7 020	7,0	50 520	10,1	3 000	15,0	8 100	16,2	17 550	17,6	126 300	25,3
Fribourg	1 800	9,0	4 500	9,0	9 000	9,0	45 000	9,0	6 000	30,0	15 000	30,0	30 000	30,0	150 000	30,0
Solothurn ¹⁾	2 700	13,5	9 000	18,0	18 000	18,0	90 000	18,0	3 600	18,0	12 000	24,0	24 000	24,0	120 000	24,0
Basel-Stadt	2 565	12,8	6 615	13,2	14 850	14,8	97 305	19,5	4 617	23,1	11 907	23,8	26 730	26,7	175 149	35,0
Basel-Land	2 000	10,0	5 625	11,2	13 750	13,8	93 750	18,8	4 000	20,0	11 250	22,5	27 500	27,5	187 500	37,5
Schaffhausen	2 387	11,9	8 291	16,6	22 931	22,9	178 920	35,8	3 978	19,9	13 818	27,6	38 218	38,2	248 500	49,7
Appenzell A.-Rh.	1 800	9,0	5 400	10,8	14 400	14,4	135 000	27,0	2 400	12,0	7 200	14,4	19 200	19,2	180 000	36,0
Appenzell I.-Rh.	1 600	8,0	4 800	9,6	11 200	11,2	80 000	16,0	2 000	10,0	6 000	12,0	14 000	14,0	100 000	20,0
St. Gallen	1 920	9,6	6 000	12,0	16 000	16,0	140 000	28,0	2 880	14,4	9 000	18,0	24 000	24,0	210 000	42,0
Graubünden ¹⁾	-	-	-	-	-	-	-	-	-	-	-	-	-	-	-	
Aargau ²⁾	2 000	10,0	5 000	10,0	10 000	10,0	65 000	13,0	3 000	15,0	7 500	15,0	15 000	15,0	95 000	19,0
Thurgau ³⁾	2 500	12,5	7 750	15,5	20 500	20,5	150 000	30,0	5 000	25,0	15 500	31,0	41 000	41,0	300 000	60,0
Ticino	1 950	9,8	5 330	10,7	12 155	12,2	91 618	18,3	4 500	22,5	12 300	24,6	28 050	28,1	211 425	42,3
Vaud	1 782	8,9	5 247	10,5	12 177	12,2	82 500	16,5	3 564	17,8	10 494	21,0	24 354	24,4	125 000	25,0
Valais	3 000	15,0	7 500	15,0	15 000	15,0	75 000	15,0	5 000	25,0	12 500	25,0	25 000	25,0	125 000	25,0
Neuchâtel ¹⁾	1 920	9,6	4 800	9,6	9 600	9,6	48 000	9,6	6 000	30,0	15 000	30,0	30 000	30,0	150 000	30,0
Genève	4 158	20,8	10 773	21,5	21 798	21,8	128 898	25,8	9 576	47,9	24 696	49,4	49 896	49,9	268 296	53,7
Gemeinden Communes	Erbanfallsteuern — Impôts sur les parts héréditaires															
Luzern (Stadt).	-	-	-	-	-	-	-	-	-	-	-	-	-	-	-	
Fribourg (Ville)	1 200	6,0	3 000	6,0	6 000	6,0	30 000	6,0	4 000	20,0	10 000	20,0	20 000	20,0	100 000	20,0
Chur ⁴⁾	2 000	10,0	6 000	12,0	14 000	14,0	100 000	20,0	3 000	15,0	9 000	18,0	21 000	21,0	150 000	30,0
Lausanne ⁵⁾	1 782	8,9	5 247	10,5	12 177	12,2	82 500	16,5	3 564	17,8	10 494	21,0	24 354	24,4	125 000	25,0
1) Diese Kantone erheben eine Nachlasssteuer (siehe Tabelle 28).								1) Ces cantons perçoivent un impôt sur la masse successorale (voir tableau 28).								
2) Wenn das Vermögen des Erben 50 000 Fr. übersteigt, wird ausserdem ein Zuschlag erhoben. Dieser beträgt für je 10 000 Fr. des 50 000 Fr. übersteigenden Vermögens 0,5 %, höchstens aber 50 % des Steuerbetrages.								2) Si la fortune de l'héritier dépasse 50 000 francs, il est perçu en outre une surtaxe de 0,5 % sur chaque montant de 10 000 francs de la partie de la fortune excédant 50 000 francs la surtaxe ne doit pas dépasser 50 % du montant de l'impôt.								
3) Siehe Anmerkung 4 auf Seite 96.								3) Voir remarque 4 à la page 97.								
4) Wenn das Vermögen des Erben 100 000 Fr. übersteigt, wird ausserdem ein progressiver Zuschlag von 10-20 % erhoben.								4) Si la fortune de l'héritier dépasse 100 000 francs, il est perçu en outre une surtaxe progressive de 10 à 20 %.								
5) Die Gemeinden können Zuschläge von höchstens 100 % zur kantonalen Steuer erheben.								5) Les communes peuvent percevoir des centimes additionnels à l'impôt perçu par l'Etat, au maximum 100 centimes par franc.								

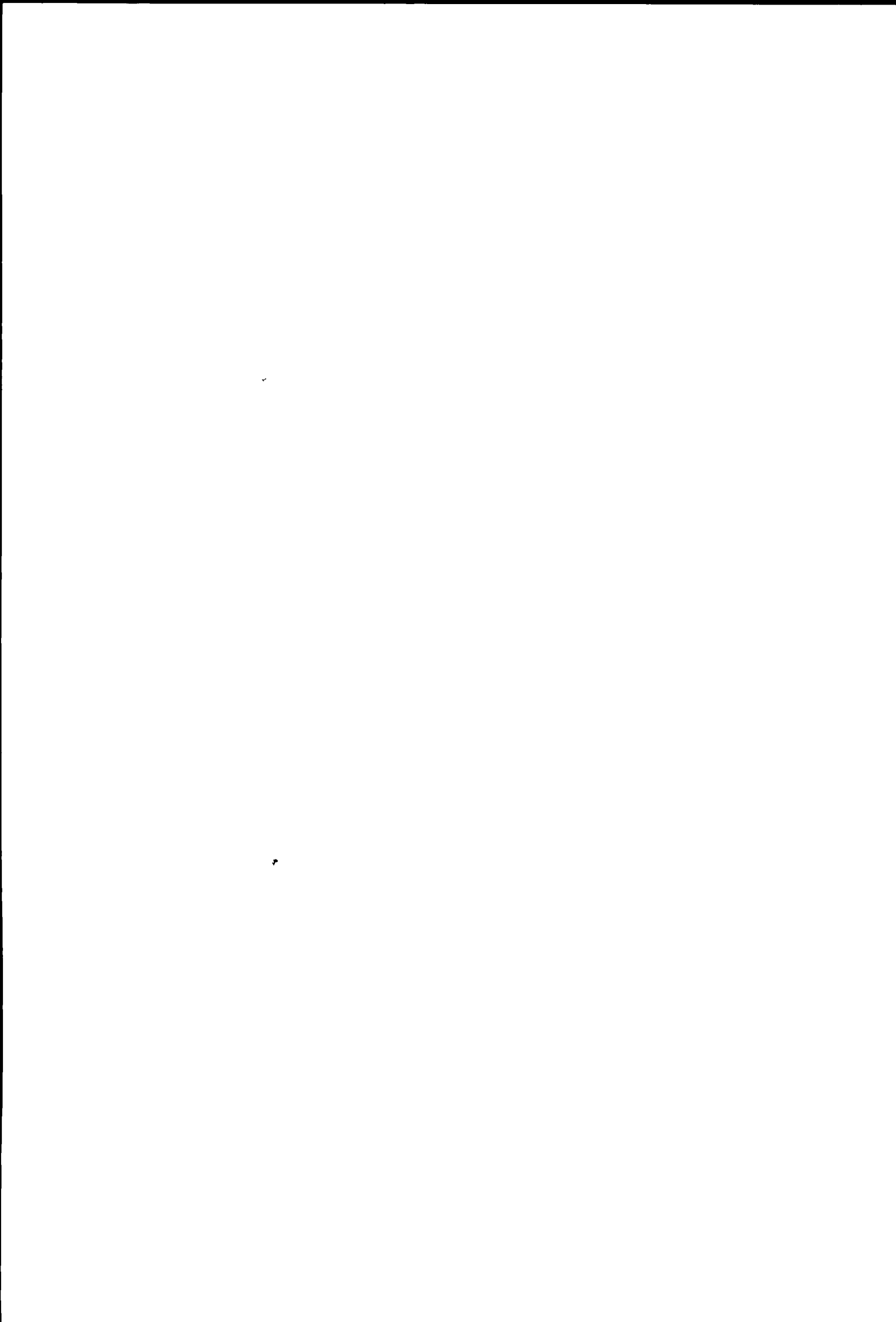

D) Motorfahrzeugsteuern

Die kantonalen Motorfahrzeugsteuern sind in den Tabellen 30 und 31 dargestellt. Keine Steuern erheben die Gemeinden, dagegen erhalten diese in den Kantonen Obwalden, Nidwalden, Glarus I, Freiburg, Schaffhausen, Waadt und Neuenburg einen gesetzlich festgelegten oder durch Dekret bestimmten Anteil am Steuerertrag.

Personenwagensteuern

Tabelle 30

Massgebend für die Berechnung sind in 13 Kantonen die Steuer-PS, in 11 Kantonen der Hubraum während im Kanton Bern die Besteuerung aufgrund des höchstzulässigen Gesamtgewichts erfolgt.

Die Richtlinien für die Berechnung der Indexziffern sind wie folgt festgelegt worden:

Grundlagen für die Indexberechnungen

Belastung von 28 ausgewählten PS-Typen durch die kantonalen Motorfahrzeugsteuern

Schweizerisches Mittel

Gewogenes Mittel aus der Gewichtung der kantonalen Belastung aller Typen nach Massgabe des Anteils des betreffenden Kantons am gesamtschweizerischen Personenwagenbestand (Quelle: Motorfahrzeugbestand in der Schweiz 1970 und 1971. Statistische Quellenwerke der Schweiz / Heft 475).

Index

Berechnet aus den Belastungen der 28 PS-Typen. Jedem Typ wird der auf ihn entfallende Anteil am gesamtschweizerischen Personenwagenbestand zugeteilt.

Schwerverkehrssteuern

Tabelle 31

Massgebend für die Besteuerung der *Lastwagen* mit einem Gesamtgewicht über 3500 kg ist in 3 Kantonen das Gesamtgewicht, in 15 Kantonen die Nutzlast und in 5 Kantonen die Steuer-PS. Eine kombinierte Steuer aufgrund des Hubraumes und des Gesamtgewichts bzw. des Hubraumes und der Nutzlast wird in 2 Kantonen erhoben. Für die Besteuerung der *Transportanhänger* ist in 16 Kantonen die Nutzlast und in 8 Kantonen das Gesamtgewicht massgebend, während in einem Kanton Pauschalansätze zur Anwendung gelangen. Auch die *Sattelschlepper* werden in den Kantonen aufgrund unterschiedlicher Kriterien besteuert, wie beispielsweise im Kanton Zürich mit einer Pauschalsteuer für den Schlepper und einer Steuer nach Nutzlast für den Auflieger oder im Kanton Bern nach Massgabe des Gesamtgewichts der Kombination.

Die Richtlinien für die Berechnung der Indexziffern sind wie folgt festgelegt worden:

Grundlagen für die Indexberechnungen

Lastwagen Belastung von 12 ausgewählten Fahrzeugtypen durch die kantonalen Motorfahrzeugsteuern

Sattelschlepper Belastung eines ausgewählten Sattelmotorfahrzeuges (Schlepper und Auflieger) durch die kantonalen Motorfahrzeugsteuern

Anhänger Belastung eines ausgewählten Transportanhängers durch die kantonalen Motorfahrzeugsteuern

Schweizerisches Mittel

Gewogenes Mittel aus der Gewichtung der kantonalen Belastungen aller Typen nach Massgabe des Anteils des betreffenden Kantons am gesamtschweizerischen Lastwagen-, Sattelschlepper- bzw. Transportanhängerbestand (Quelle: Motorfahrzeugbestand in der Schweiz am 30. September 1976, Statistische Quellenwerke der Schweiz / Heft 586 bzw. Erhebung des Eidgenössischen Statistischen Amtes über den Transportanhängerbestand im Jahre 1975).

Index:

Die Indizes der steuerlichen Belastung der Lastwagen (berechnet aus den Belastungen der 12 Lastwagentypen, wobei jedem Typ der auf

D) Impôts sur les véhicules à moteur

Les impôts cantonaux sur les véhicules à moteur font l'objet des tableaux 30 et 31. Les communes ne prélevent pas ce type d'impôt, en revanche, dans les cantons d'Unterwald-le-Haut, d'Unterwald-le-Bas, de Glaris, Fribourg, Schaffhouse, Vaud et Neuchâtel, une certaine partie du produit de cet impôt leur est attribuée par la loi ou par décret.

Impôts sur les voitures de tourisme

Tableau 30

Dans 13 cantons, l'impôt est calculé sur la base des CV-impôt, dans 11 cantons d'après la cylindrée, le canton de Berne a introduit récemment l'imposition selon le poids total autorisé.

Les directives pour le calcul des indices ont été établies comme il suit:

Bases du calcul des indices

Charge prévue par les lois cantonales sur les véhicules à moteur pour 28 types-CV

Moyenne suisse

Moyenne pondérée d'après la charge cantonale de tous les types et la part du canton considérée dans l'effectif des voitures de tourisme pour l'ensemble de la Suisse (Source: Effectif des véhicules à moteur en Suisse, 1970 et 1971. Statistiques de la Suisse, 475e fascicule).

Indice

Il est calculé sur la base des charges des 28 types-CV. On impute à chaque type sa part dans l'effectif des voitures de tourisme pour l'ensemble de la Suisse.

Impôts sur le trafic lourd

Tableau 31

Dans 3 cantons c'est le poids total qui est déterminant pour l'imposition des *camions* dont le poids total dépasse 3500 kg, dans 15 autres cantons c'est la charge utile et dans 5 cantons le CV-impôt. Un impôt combine sur la base de la cylindrée et du poids total, respectivement sur la base de la cylindrée et de la charge utile est perçu dans 2 cantons. La charge utile est déterminante pour l'imposition des *remorques de transport* dans 16 cantons tandis que dans 8 autres cantons, c'est le poids total qui est déterminant. Dans un canton, on applique des taux forfaitaires. Les *tracteurs à sellette* sont aussi taxés, dans les cantons, sur la base de critères divers dans le canton de Zürich par exemple on perçoit un impôt forfaitaire pour le tracteur et un impôt calculé sur la charge utile pour la semi-remorque. Dans le canton de Berne, l'impôt est perçu d'après le poids total des deux éléments.

Les directives pour le calcul des indices ont été fixées comme il suit:

Principes pour le calcul des indices

Camions charge selon les impôts cantonaux sur les véhicules à moteur pour 12 types de véhicules choisis

Tracteurs à sellette charge selon les impôts cantonaux sur les véhicules à moteur pour un tracteur à sellette choisi (tracteur et semi-remorque)

Remorques charge selon les impôts cantonaux sur les véhicules à moteur pour une remorque de transport choisie

Moyenne suisse

Moyenne pondérée d'après les charges cantonales de tous les types et la part du canton considérée dans l'effectif des camions, tracteurs à sellette et semi-remorques de transport pour l'ensemble de la Suisse (Source: effectif des véhicules à moteur en Suisse, le 30 septembre 1976, Statistique de la Suisse, 586e fascicule et enquête du bureau fédéral de statistique sur l'effectif des remorques de transport en 1975).

Indice:

Les indices de la charge fiscale des camions (calculés sur la base des charges des 12 types de camions en appliquant à chaque type sa part

ihn entfallende Anteil am gesamtschweizerischen Lastwagenbestand zugeteilt wird), der Sattelschlepper und der Transportanhänger werden zu einem Gesamtindex der steuerlichen Belastung des Schwerverkehrs zusammengezogen. Dabei wird dem Index der Lastwagensteuer das Gewicht 63, dem Index der Sattelschleppersteuer das Gewicht 3 und dem Index der Anhängersteuer das Gewicht 34 zugeteilt

dans l'effectif des camions pour l'ensemble de la Suisse), des tracteurs à sellette et des remorques de transport sont combinés sous la forme d'un indice global de la charge fiscale frappant le trafic lourd. Pour ce faire, on attribue la valeur 63 à l'indice de l'impôt sur les camions, les valeurs 3 à l'indice de l'impôt sur les tracteurs à sellette et 34 à l'indice de l'impôt sur les remorques

Personenwagensteuern

1. Besteuerung nach Steuer-PS

30 Kantone	Steuer-PS								
	2	3	4	5	6	7	8	9	10
	Steuerbeträge in Franken								
Luzern	172 –	185 –	199 –	212 –	225 –	238 –	252 –	264 –	278 –
Zug	191 –	191 –	211 –	230 –	249 –	268 –	288	308	327 –
Basel-Stadt	156 –	156 –	156 –	156 –	187 –	218	249 –	280 –	303 –
Basel-Land	225 –	225 –	241 –	257 –	281 –	305 –	329 –	353 –	385 –
Appenzell A Rh	240 –	240 –	240 –	240	261 –	282 –	303 –	324 –	345 –
Appenzell I -Rh	230 –	230 –	230 –	230	252 –	274 –	296 –	318 –	340 –
St Gallen	266 –	266 –	266 –	283 –	320 –	355 –	390 –	425 –	460 –
Graubunden	198 –	198 –	211 –	211 –	242 –	272 –	302 –	333	363
Aargau	180 –	180 –	180 –	180 –	204 –	228 –	252 –	276	300
Thurgau	96	120 –	144 –	168	192 –	216 –	240 –	264 –	288 –
Tessin	180 –	180 –	180 –	180 –	205 –	230 –	255	280 –	305 –
Wallis	125 –	125	125 –	125 –	145 –	165 –	185 –	205 –	220 –
Genf	140 –	140 –	140 –	140 –	160 –	180 –	200	220 –	240 –
Schweiz	186	191 –	198 –	215 –	241 –	267	292 –	318 –	344 –

2 Besteuerung nach Hubraum

30 Kantone	Hubraum								
	392,7	589,0	785,4	981,7	1178,0	1374,4	1570,7	1767,1	1963,4
	Steuerbeträge in Franken								
Zurich	200 –	200 –	200 –	232 50	265	297 50	330	362 50	395 –
Uri	160	160 –	180 –	200 –	220	240 –	260	280 –	304 –
Schwyz	192	192 –	192 –	192 –	214 –	236 –	258	280 –	302 –
Obwalden	149	149 –	149 –	167	185 –	203 –	221	239 –	257 –
Nidwalden	144 –	144 –	144	168 –	192	216	240 –	264	288 –
Glarus	170 –	170 –	170	183 –	209 –	235 –	261 –	287	313
Freiburg	168 –	192 –	216	240 –	264 –	282 –	300 –	318 –	336
Solothurn	172 50	172 50	195 50	218 50	241 50	264 50	291 –	321 –	351 –
Schaffhausen	120 –	120 –	120 –	144	168 –	192 –	216	240 –	264 –
Waadt	190	190	190 –	220 –	250 –	280 –	310 –	340 –	370 –
Neuenburg	180	180	180 –	180 –	204 –	228 –	252 –	276 –	300 –
Schweiz	186 –	191	198	215 –	241	267 –	292 –	318	344 –

3 Besteuerung nach Gesamtgewicht

30 Kanton	Maximal zulässiges Gesamtgewicht in kg								
	895	1006	1116	1227	1338	1448	1559	1669	1780
	Steuerbeträge in Franken								
Bern	208 –	233 –	255 –	278 –	300 –	322	344 –	366 –	388 –
Schweiz	186	191	198	215	241	267 –	292	318	344

Impôts sur les voitures de tourisme

1. Imposition selon les CV-impôt

CV-impôt								Index der Personenwagen- steuern 1978 Indice des impôts sur les voitures de tourisme 1978	30 Cantons
11	12	13	14	15	20	25	30		
Montants d'impôt en francs									
298.-	317.-	338.-	358.-	377.-	509.-	655.-	820.-	88	Lucerne
345.-	365.-	385.-	404.-	424.-	520.-	617.-	713.-	99	Zoug
326.-	349.-	372.-	395.-	418.-	533.-	648.-	763.-	82	Bâle-Ville
417.-	449.-	481.-	521.-	561.-	761.-	961.-	1185.-	114	Bâle-Campagne
366.-	387.-	408.-	429.-	450.-	555.-	660.-	765.-	105	Appenzell Rh.-Lxt.
362.-	384.-	406.-	428.-	450.-	560.-	670.-	780.-	102	Appenzell Rh.-Int.
495.-	530.-	565.-	600.-	635.-	810.-	985.-	1160.-	132	Saint-Gall
393.-	424.-	454.-	477.-	500.-	613.-	727.-	841.-	102	Grisons
324.-	348.-	372.-	396.-	420.-	540.-	660.-	780.-	86	Argovie
312.-	336.-	360.-	384.-	408.-	528.-	648.-	768.-	79	Thurgovie
330.-	355.-	380.-	405.-	430.-	555.-	680.-	805.-	86	Tessin
235.-	250.-	265.-	280.-	295.-	370.-	470.-	570.-	61	Valais
260.-	280.-	305.-	330.-	355.-	494.-	654.-	814.-	68	Genève
368.-	392.-	416.-	441.-	465.-	592.-	720.-	845.-	100	Suisse

2. Imposition selon la cylindrée

Cylindrée								Index der Personenwagen- steuern 1978 Indice des impôts sur les voitures de tourisme 1978	30 Cantons
2159,7	2356,1	2552,4	2748,8	2945,1	3926,8	4908,5	5890,2		
Montants d'impôt en francs									
427.50	460.-	492.50	525.-	557.50	720.-	882.50	1028.75	110	Zurich
328.-	352.-	376.-	400.-	424.-	544.-	664.-	772.-	89	Uri
328.-	354.-	380.-	406.-	432.-	562.-	692.-	822.-	88	Schwyz
275.-	293.-	311.-	329.-	347.-	437.-	527.-	608.-	75	Unterwald-le-Haut
312.-	336.-	360.-	384.-	408.-	528.-	648.-	756.-	80	Unterwald-le-Bas
339.-	365.-	391.-	419.-	449.-	599.-	749.-	884.-	88	Glaris
354.-	372.-	390.-	408.-	432.-	552.-	642.-	732.-	103	Fribourg
381.-	411.-	441.-	471.-	501.-	651.-	801.-	936.-	99	Soleure
288.-	312.-	336.-	360.-	384.-	504.-	624.-	732.-	71	Schaffhouse
400.-	430.-	460.-	490.-	520.-	670.-	820.-	955.-	104	Vaud
324.-	348.-	372.-	396.-	420.-	600.-	780.-	960.-	86	Neuchâtel
368	392.-	416.-	441.-	465.-	592.-	720.-	845.-	100	Suisse

3. Imposition selon le poids total

Poids total autorisé, en kg								Index der Personenwagen- steuern 1978 Indice des impôts sur les voitures de tourisme 1978	30 Canton
1815	1850	1885	1920	1955	2130	2305	2480		
Montants d'impôt en francs									
395.-	402.-	409.-	416.-	423.-	454.-	484.-	514.-	117	Berne
368.-	392.-	416.-	441.-	465.-	592.-	720.-	845.-	100	Suisse

Schwerverkehrssteuern

Kantonale Schwerverkehrssteuern und Indexziffern

31 Kantone	Lastwagen							
	Typ 1	Typ 2	Typ 3	Typ 4	Typ 5	Typ 6	Typ 7	Typ 8
	Steuerbeträge in Franken							
Zürich	600	750	975	1 140	1 410	1 500	1 770	1 860
Bern	723	900	1 035	1 146	1 270	1 360	1 425	1 458
Luzern	480	600	780	912	1 128	1 200	1 416	1 488
Uri	776	683	837	996	1 100	1 211	1 406	1 596
Schwyz	370	530	770	930	1 170	1 250	1 490	1 570
Obwalden	559	501	666	797	899	969	1 152	1 294
Nidwalden	384	576	672	768	960	1 152	1 248	1 344
Glarus	455	625	880	1 050	1 305	1 390	1 645	1 730
Zug	862	663	828	994	1 027	1 127	1 325	1 524
Freiburg	600	900	1 140	1 320	1 410	1 500	1 590	1 680
Solothurn	495	715	1 045	1 265	1 463	1 507	1 639	1 683
Basel-Stadt	361	515	746	900	1 131	1 208	1 439	1 516
Basel-Land	455	665	980	1 190	1 505	1 610	1 925	2 030
Schaffhausen	360	480	660	780	960	1 020	1 200	1 260
Appenzell A.-Rh.	585	735	960	1 110	1 335	1 410	1 635	1 710
Appenzell I.-Rh.	555	705	930	1 080	1 305	1 380	1 605	1 680
St. Gallen	620	808	1 090	1 278	1 560	1 654	1 936	2 030
Graubünden	781	599	751	903	964	1 024	1 206	1 389
Aargau	420	564	780	936	1 188	1 272	1 524	1 608
Thurgau	686	528	660	792	818	898	1 056	1 214
Tessin	655	505	630	755	780	855	1 005	1 155
Waadt	520	780	910	1 040	1 300	1 560	1 690	1 820
Valais	520	400	500	600	620	680	800	920
Neuenburg	540	720	1 080	1 260	1 440	1 620	1 800	1 980
Genf	306	408	561	663	816	867	1 020	1 071
Schweiz	563	675	869	1 016	1 199	1 296	1 483	1 578

Gesamtgewicht in kg.	3 810	5 200	6 500	7 800	9 650	11 400	13 000	14 000
Max Nutzlast in kg.	1 880	3 000	4 165	5 137	6 620	7 400	8 870	9 365
Hubraum in cm ³	4 784	3 537	4 562	5 420	5 784	6 227	7 412	8 725
Steuer-PS	24,36	18,02	23,23	27,59	29,50	31,72	37,75	44,44

Impôt sur le trafic lourd

Impôts cantonaux sur le trafic lourd et indices

Camions				Sattel- schlepper Tracteurs à sellette	Anhanger Remorques	Gesamtindex der steuerlichen Belastung des Schwerverkehrs 1978 Indice total de la charge fiscale du trafic lourd 1978	Cantons	31
Type 9	Type 10	Type 11	Type 12					
Montants d'impôt en francs								
2 160	2 580	3 000	3 525	2 131	326	103	Zurich	
1 520	1 564	1 602	1 625	1 572	609	119	Berne	
1 728	2 064	2 400	2 820	1 600	360	89	Lucerne	
1 777	2 078	2 269	2 652	1 728	390	96	Uri	
1 810	2 130	2 450	2 850	1 307	354	88	Schwyz	
1 441	1 703	1 857	2 180	1 265	340	78	Unterwald-le-Haut	
1 632	1 824	2 208	2 496	2 196	408	88	Unterwald-le-Bas	
1 985	2 325	2 665	3 090	1 815	400	100	Glarus	
1 690	1 988	2 088	2 452	1 425	696	118	Zoug	
1 770	1 950	2 130	2 400	1 752	612	125	Fribourg	
1 815	1 991	2 167	2 387	1 100	561	117	Soleure	
1 747	2 055	2 363	2 748	1 470	360	87	Bâle-Ville	
2 345	2 765	3 185	3 710	2 697	469	116	Bâle-Campagne	
1 464	1 752	2 040	2 400	1 320	270	72	Schaffhouse	
1 935	2 235	2 535	2 910	1 860	288	95	Appenzell Rh -l xt	
1 905	2 205	2 505	2 880	1 755	580	116	Appenzell Rh -Int	
2 312	2 688	3 064	3 534	2 213	382	113	Saint-Gall	
1 540	1 814	1 905	2 239	1 298	429	91	Grisons	
1 860	2 196	2 532	2 952	1 971	270	85	Argovie	
1 346	1 584	1 663	1 954	1 485	350	78	Thurgovie	
1 280	1 505	1 580	1 855	1 080	480	86	Tessin	
2 210	2 470	2 990	3 380	2 500	420	108	Vaud	
1 020	1 200	1 260	1 480	1 060	300	62	Valais	
2 160	2 520	2 880	3 420	1 644	684	132	Neuchâtel	
1 224	1 400	1 400	1 400	913	456	79	Genève	
1 786	2 056	2 308	2 639	1 748	430	100	Suisse	

16 500	19 000	22 500	26 000	16 000*)	8 800	Poids total, en kg
10 620	12 990	14 930	17 400	10 200*)	5 900	Charge utile maximum, en kg
9 570	11 310	12 000	14 200	8 143*)	–	Cylindrée, en cm ³
48,65	57,60	61,20	72,25	41,48*)	–	CV-impôt
				5 800 kg 1)		

*) Diese Angaben beziehen sich auf den Schlepper. Der Auflieger hat ein Gesamtgewicht von 13 850 kg. und eine maximale Nutzlast von 9 800 kg. Für die Kombination zusammen ergibt sich ein Gesamtgewicht von 19 650 kg. und eine maximale Nutzlast von 9 800 kg.

Ces données sont valables pour le tracteur. La semi-remorque a un poids total de 13 850 kg. et un maximum de charge utile de 9 800 kg. L'ensemble de la combinaison donne un poids total de 19 650 kg. et un maximum de charge utile de 9 800 kg.

1) Satteldruck / Pression de la sellette